京城日報 九月十日(火) 夕刊
編輯兼發行人 見島吉治 印刷人 小川三之介
京城府太平通一丁目 發行所 合資會社京城日報社

寄贈 10.9.13

すき燒 鳥料理 水焚 本町二丁目 喜久家 三喜樂館横 電本三八三番

望月氏推擧に 三長老會談で決定 町田商相も諒承す

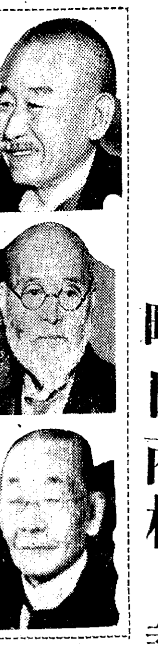

寫眞は上から 岡田首相、高橋藏相、町田商相

【東京電話】後任遞相問題は九日夜首相、商相會談の結果依然局面打開を見るに至つたので岡田首相は十日午前十一時四十分長老閣僚たる高橋藏相を官邸日本間に招き首相より遞相後任問題の經過と九日夜の町田商相との會談の顛末を說明し

後任遞相は擧國一致內閣の建前から望月圭介氏が最適任と考へてゐるが腹藏なき御意見を承りたい

と藏相の意向を徵した、これに對し高橋藏相は

專任遞相を速かに置くことは至極同感で望月圭介氏は人物履歷手腕から言つても申分のない人で同氏を推すことについて自分は異存はない、贊成である

と岡田首相の意見に全面的贊意を表したので、直に町田商相を招致して首相、藏相、商相三長老會坐し首相並に藏相より町田商相に對し夫々

民政黨にも黨內事情その他の希望を持たれてゐることは充分諒承してゐるが、今後の國政運用上且又國內各方面の情勢から見て望月圭介氏を起用することが最も妥當であると思はれるので枉げて承認されたい

旨を懇請し町田商相も

首相、藏相の御意向の存する所は自分もよく諒承した、望月圭介氏の推薦に對しては何等反對するものでない、黨員に對しては自分から今日の經過をよく傳へて諒解せしむることに努力する

と答へ三長老閣僚會談は首相の豫て計畫通り專任遞相に望月圭介氏を推すことを決定して閣議に臨んだ

衆院から 故床次氏へ 弔辭

【東京電話】衆議院各派交涉會は十日午前十時議長官舍に開會故床次遞相に對する衆議院の弔辭を左の如く決定十一時散會した

衆議院は多年憲政の爲め盡瘁し歷々輔弼の重任に當られたる議員遞信大臣從二位勳一等床次竹二郎氏の逝去を哀悼し恭々しく弔辭を呈す

西園寺公坐漁莊へ

【興津電話】西園寺公は十日午前九時四十五分御殿場發列車で同十一時五十分興津着正午坐漁莊に歸邸した

望月氏受諾せん

【東京電話】望月氏は後任遞相として交涉された場合岡田內閣組閣當時自分の身代りとして秋田氏を推薦した關係あるので受諾か否か注目されてゐるが今回はその事情異り閣內長老としての床次氏の後任として推擧されるもので又望月氏としても床次系の內田山崎兩相の立場を旺護してやる地位に置かれるので秋田氏に對する義理的推薦をなす必要もなく閣內一致の意向を以て首相から交涉あれば望月氏は即座に受諾するものと見られてゐる

副總裁二人制 實現は遲れる

【大連十日聯合】滿鐵の副總裁二人制は現地の情勢よりして決定的のものであるがこれには定款變更等の手續きを要するため直に實現は困難で今回は八田副總裁辭任と共にこれが後任の補充にとどめ最も近い時期において實現を期してゐる

內務辭令【東京電話】

秋田縣書記官(學務部長) 相野田彌平
任栃木縣書記官(三等) 補學務部長
地方事務官(三重) 伊藤久松
任秋田縣書記官(三等) 補學務部長
栃木縣書記官(學務部長) 小山三郎
依願免本官

ロング上院議員 怪漢に狙擊さる 犯人は其場に殪さる

【バトロン・ロージ(ユルイジヤナ州)八日電通】ルイジヤナ州下院が八日午前九時二十分閉會されて、米國上院議員、ロング氏が、二階廊下に現れるや豫ねて待構へて居つたと覺しき一團の傍聽者の一人がピストルを亂射し、ロング氏はその場に昏倒直ちに附近病院に運ばれ應急手當を受けて居るが腹部に彈丸命中し重傷である、ロング氏は米人各人年收最低五千ドルの補償を與へるその他の所謂新經濟社會主義の如き政策を標榜しルーズヴェルト大統領のニラに反對しラヂオを通じて全國に放送し、一部に非常に人氣を集め州政府の隱然たる一敵國をなしてをる米國當代の一大ジヤナーリストである、なほ犯人は警官隊より約十五發の狙擊を受けその場に斃れた

八田副總裁 辭意表明

【大連九日聯合】八田滿鐵副總裁は十日夜八時大連發新京に赴き、南軍司令官に對しいよいよ辭任の決意を表明、一旦歸任し松岡總裁と協議の上その時期を決定することとなつた

國境の事態急 エ國總會に提訴か 規約第十五條九項に基いて

【ゼネヴア九日電通】傳へられる所によればエチオピア代表は理事會、五國委員會に急速且滿足なる紛爭解決案を遲滯なく作成すべきことを要請し、若し來る十八日までにこれが作成を見るに至らざる場合にエチオピア本國南北兩國境の急迫せる事態に鑑み問題を理事會にのみ委ねず聯盟規約第十五條第九項に基づき新に總會に提訴すべき用意あることを警告した樣子である

伊軍大移動 緊張する北部國境

【アヂスアベバ九日電通】エチオピア政府筋着報によればエリトリア駐在イタリー軍の大部隊は七日以來アスマラからエチオピア領アヂ・カイエに通ずる路線に大規模な移動を開始しエチオピア北部國境は俄に緊張を見、エチオピア政府は前部隊に衝突回避を嚴命しつゝ戰略上必要なる防備手段の完備を期してゐる

マルタ島 防備强化 英艦入港す!

【マルタ島九日電通】伊エ紛爭を續つて英伊間の反目漸く激しきを傳へられてゐる折柄イタリー本土とそのアフリカの植民地を連絡する航空路に接近し地中海航路の咽喉を扼するマルタ島の防備强化は英海軍の當然實施すべきところと豫定されてゐたが果然九日に至り英國本國艦隊に屬する潛水艦四隻が暗褐色に塗裝し一驅逐艦を伴つてマルタ島の要港マルサムツシード港に入港し來つた

佛政府駐兵增派

【パリ九日電通】フランス政府は伊エ紛爭愈々惡化の兆あるに鑑み自國の權益擁護のため現在佛領ソマリーランド駐屯兵約二千では不足の感を免れぬので植民兵部隊の從軍志願者中より特に六百名を出發し近日中に增派することとなつた

白國皇后陛下 弔祭式行はる

【東京電話】不慮の御奇禍で崩御遊ばされたベルギー皇后アストリッド陛下の日本に於ける弔祭式は十日小石川關口台町の天主公教會に於てバツソンピエール白國大使司祭、チヤンボン大司教司式の下に大使夫人、館員參列して嚴かに行はれた 天皇皇后兩陛下には御名代として高松宮、同妃兩殿下を御差遣あらせられた

兩陛下 御名代御差遣

この日午前九時半兩殿下には御正裝に御喪章御佩用御同列にて近衞騎兵儀仗の儀裝馬車に召され山縣式部官以下供奉にて宮城二重橋より御出門、同十時十分關口台町の式場に御到着、本邦駐箚各國大公使、岡田首相以下各閣僚顯官等參列奉迎の裡を兩殿下御着席遊ばされると空高く聲く鐘の音と共に式は開始された

讃美歌齊唱と共に莊嚴なる聖祭前に祈禱の式が執り行はれ同十一時式を終了、高松宮、同妃兩殿下には宮城に御歸還遊ばされた

佛の國際警察隊案 各國から難色 五國委員會の討議

【ゼネヴア九日電通】九日午後三時四十分(日本時間九日午後十一時四十分)から一時間に亘つて行はれた五ケ國委員會の伊エ紛爭解決案討議の內容について權威ある筋より聞く所に依れば、ラヴアル佛首相の代理デシエ佛代表が提出せる國際警察隊派遣を含むエチオピア國際管理案は冒頭から五ケ國委員相互間に甚だしき

意見 の對立を生じ早くも行惱みの狀態に達した、即ちイーデン英代表、オシスキーチエッコ代表の兩氏は十分なる研究乃至本國政府との打合せの必要を理由とし贊否保留の態度に出でた、英國側に何等かの難色あることはつとに豫想されて居る處であり、次に議長マダリアガスペイン代表はフランス案に遠慮のない酷評を加へまたアラストルコ代表もこれに反對を表明した、フランス案がかくも危險の淵に突き込まれるに至つたのは立案者たるフランス首相の

眞意 がエチオピアを今日イタリーに與へんとすることによりイタリーの慾求と聯盟の面目とを兩立せしめんと企てその具體案を國際警察といふ假面の上に提出したと解する向きが多いからである、即ちエチオピアを事實上管理すべき外國人警察隊は最初は成程國際的組織であるが、フランス案は漸次イタリー軍を以て主要勢力とし數年中には轉じてイタリー兵警察隊にしようとする

仕組 であるから佛代表必死の釋明もこの疑ひを解くに至らず結局十日ラヴアル佛首相の再來を待つてもう一度佛首相の說明を聽くことになつてゐる

國際管理に ム首相贊意 パリ紙の報道

【パリ九日聯合】九日パリのスマール新聞紙ローマ特電によればムツソリーニ首相はラヴアル佛首相に對しエチオピアに對する國際管理案に反對しない旨確言したと傳へ、左の如く述べてゐる

ムツソリーニ首相はエチオピア政府に對する國際共同管理案に對し若しイタリー政府に經濟上軍事上の優越權が許容されるならば必らずしも反對でない旨ラヴアル首相に確言したといはれる

聯盟總會

【ゼネヴア九日聯合】聯盟總會は九日午後五時三十分より續開、先づ副議長選擧に入つたがフランス代表以下七ヶ國代表が當選得票左の通り

フランス代表	四六
イギリス代表	四一
イタリー代表	四一
アイルランド代表	三八
ベルギー代表	三三
メキシコ代表	三〇
スペイン代表	二九

副議長選擧について總會幹事會の構成に移りベネッシュ議長指命のイギリス、フランス、イタリー、ポーランド各國代表が幹部委員に任命された、幹部會の構成について委員會委員長の任命に入りそれぞれ次の通り決定した

第一、法律及び法制委員會 オランダ代表 ラムプール氏
第二、經濟財政委員會 ポーランド代表 ツアワツシ氏
第四、豫算委員會 ルーマニア代表ラドウレスコ氏
第五、社會及び一般問題委員會 ハンガリー代表アポニー伯夫人
第六、政治委員會 アイルランド代表 デ・ヴアレラ氏
議題委員會 スイス代表 モッタ氏

軍備委員會については委員長の任命を暫く見合せることに意見一致した、かくて總會の構成を終へたがついで國際司法裁判所判事故安達峰一郎氏の後任選定の日取決定などに質されたので本格的討議は十一日午前の會議から開始されるものと見られる、殊に當日はいよいよイギリス代表ホーア外相かアイルランド自由國代表デ・ヴアレラ首相がイタリー、エチオピア兩國紛爭につきそれぞれ自國の立場を闡明する筈である、非常任理事國の選擧は十六日擧行するに決した

アドアを占領 宿怨を晴すか

【ゼネヴア九日聯合】ゼネヴア外交界等らの觀測によればムツソリーニ首相は理事會五ヶ國委員會の解決を退け一應アドアに向つて積極戰を開始すべく然る後徐々にイギリス、フランス兩國政府の提案に基き經濟的解決をはかる意向と解される、アドアはイタリー領エリトリア國境に近く百キロの地點にありその占領によつてイタリー軍は積年の宿怨を滿足せしめんとするのでこれによつて一應イタリーの面目をたてた上假に理事會が制裁手段を決定するとするも、實際にこれが適用以前に案外早くムツソリーニ首相は和平的解決策に應ずるだらうと見てゐる

帝政實施をめぐり つひに武力抗爭 ギリシアの國內情勢暗澹

【アテネ十一日聯合】ツアルダリス首相は南ドイツにおける避暑を終へ九日アテネに歸り閣議を招集帝政復活の議論をとげたが即時帝政實施を主張するコンデイリス陸相一派は來る十一月十六日の人民投票を待つと云ふ嚴正中立を主張するツアルダリス首相との意見容易に一致を見るに至らず、閣議は極度の紛糾を續け陸相派外相等の連中は兇器をもつて首相を威嚇した、陸相等の帝政强硬派に對立し依然共和制を支持するもの少からず、殊に海軍部內の有力者パナタコス將軍は飽までツアルダリス首相の主張を支持、遂に全國の警備軍を動員コンデイリス陸相威嚇の行動に出るに至つた、この情勢に驚いた陸相は直にパナタコス將軍の逮捕命令を出した、パナタコス將軍は共和黨の將兵を率ゐ閣議續行中の首相官邸を襲擊帝政派の護衞と衝突九日夜は激烈な市街戰を演じたが、結局共和派振はず、パナタコス將軍は負傷して病院に舁込まれた、共和派の策動根强く、ギリシヤ國內は暗澹たる情勢である、ツアルダリス首相が同夜共和派代表に個人としては帝政復活に贊成する旨を述べたが意外の重大化に閣議は何等決定を見るに至らず散會し政局は危機を孕みながら十日に持越されたのである

定例局長會議

十日朝十時十五分から同十一時廿五分まで本府第三會議室に左の如く定例局長會議を開催した

總督——今回畏き邊りより侍從御差遣の御沙汰を拜し誠に感激に堪へない次第である、御視察に際しては御案內、御警備等萬遺漏なきやう十分配慮せねばならぬ、過般京畿道の驪州、楊平地方の農村、簡易學校等を巡視したが、簡易學校について少し感じたことがあつたこれは田畑の實習には相當力を入れてゐるが山の利用厚生といふことが足りないことである、山地利用は農村更生に相當重大な役割をもつものであるのは明かな事實だから將來は全鮮的に山地利用厚生を實現せねばならぬ、また校長職員らは生徒を訓育するばかりでなく部落を中心に開發してゆく心がけが必要である

吉田鐵道局長——八月までの本年度鐵道收入を前年同期に比較すると百八十萬圓增、同貨物收入百廿萬圓增計三百萬圓の增收を見た、尤もその反面に一部路線の延長はしてゐる、平北の蝀龍窟で新しい鍾乳石の柱を發見した

池田警務局長——小鹿島の癩療養所は豫定通り工事が進捗し十月廿一日に落成式を擧行する運びとなつた

渡邊學務局長——平北水害視察報告

井上遞信局長——大每主催朝鮮八景の投票でハガキが九日までに千二百七十六萬枚賣れこの收入十九萬圓に達した

田中穗積博士 けさ釜山上陸

【釜山電話】早大總長田中穗積博士は十日朝釜山上陸、早大校友會有志の歡迎宴に臨み、午前十時發北行したが博士は語る

今回の旅行は鮮滿視察と校友會員の就職狀況視察である、滿洲國實現以來、同國よりの留學生が多く、これは重大な役割を演ずるので對滿文の講座或は研究機關も設け度いと思つてゐる留學生諸君に對する當面の問題は東京における生活を如何にして愉快ならしめるかで、これは早大だけでなく廣く日本としての立場から考へ度い

なほ博士は今夜大邱一泊、明日午後三時京城着、金剛山を探勝、それより滿洲へ向ふ

朝鮮齒科醫學總會

第十五回朝鮮齒科醫學會總會は來る二十四日午前八時から京城帝國大學醫學部附屬醫院內臨床講義室で開かれる、講演二十九通宿題報告「實驗的根端性齒根膜炎の病理」(生田、松本兩氏)特別講演「西洋齒學輸入事情の回顧」(今田見信氏)臨床藥局學について(安本義久氏)臨床齒科病理學とその治療學への應用(正木正氏)等があるなほ同時に新藥及び齒科材料品陳列がある

昇格三府の 府議選擧

大田、光州、全州三邑待望の府昇格もいよいよ來月一日からであるが、これに伴ふ地方官々制改正が近く行はれ、府尹三名、屬十二名を(各四名宛)が增員される、また新府最初の府議選擧は來る十一月廿日に決定した

朝鮮神宮に增員

朝鮮神宮御鎭座十周年奉祝大祭も來月に迫つたが、それに先立ち神宮職員令を改正することになり近く法制局審事務官が東上するが、改正內容は禰宜一名增員、權任主典現在五名のものを二名增員して七名となすものである

拓務辭令【東京電話】

任拓務書記官(五等) 拓務事務官 江口親憲
殖産局商工課長を命ず
大臣官房司計課兼務を命ず
朝鮮部兼務を命ず

川久保長官

【釜山電話】川久保資源局長官一行は九日朝釜山上陸、京城へ向け出發したが語る

約一週間の豫定で朝鮮の各方面を視察するのであるが語る程の事はない、たゞ廿五年前寺內總督府代、渡鮮したが當時との變化には驚くべきものがあるだらう、京城には二日間ほど滯在の豫定である

天地玄黃

大臣をきめるのは首相の胸三寸にある、これ〳〵、そこら邊をうろつき廻るのは、どこの誰ぢや

◇

世の中といふものは案外うるさいものぢやのう、岡田さんは盃をとりました、飲みました、只今首をかしげて居られます、何か思案中のやらに見受けられます

◇

中華民國の渡日留學生激增、果然若き學生は固陋の藍衣社黨よりも聰明であつた

◇

人口の捌け口を求めて六十年而して在外人口僅に八十七萬何千、これでは捌けたのか、捌けないのか薩張りわからぬ

元寇(30)

藤井眞澄 作 志村立美 畫

六波羅の南方(三)

『事が、外國との問題ぢやから、內輪喧嘩に利用して、肝腎の日本國を危うしてはならぬ——その位の事は、この時輔も心得て居るわい。安心せい』

五郎は、自分が云ひかけた事を、先きに云はれてしまつたので飲み殘りの盃を口にした。それは冷かつた。

『その盃をわしにくれい』

酌をしてやると、時輔はうまさうに飲んだ。

『日本國を危うするやうな一大事なればこそ、弱體な時宗や老ぼれた政府等に任かしては置けないのだ。この際は、何うしてもこの時輔が、朝廷の御志を受け奉つて乘出さねばならぬ……』

五郎は、今までこの時輔を心の中では輕蔑してゐたのであるが、はじめ野卑な亂暴な態度に出て、次第々々に眞面目な問題へ這入つて行くのに、少々感心したのである。

しかし、時輔の尊王心は、執權職にならうが爲めの野心に過ぎない……といふ觀察を、改めるまでには至らなかつた。五郎の計畫は、その恰ど反對で、時輔の野心を利用して、尊王大義の軍を起すにあつたのである。

『それはもう是非とも、大殿樣に執權職は申すまでもなく、名實倶に備はつた將軍職にもなつて戴かねばなりませぬ』

『なに將軍職ぢやと。馬鹿なことを申すな。天皇御親政の新しい御代には、將軍職など不用にならうが——』

『勿論、今日のやうな將軍は不用になりませうが、しかし、例へば蝦夷や、肅愼を征伐した阿部比羅夫將軍や、坂上田村麿將軍のやうな、本當に海外の夷賊を征伐する征夷大將軍は、新しい御代においても、最も必要であらうと思ひます』

時輔はにこりとして

『なか〳〵うまいことを云ふな』

それは本當に嬉しいのか、皮肉なのか、五郎にはよく解からなかつた。

『いづれにいたせ、寸刻を爭ふ時ぢや。この蒙古の牒狀をいかに利用するか、よい智慧を出してくれい。若しぐづぐづしてゐると、また時宗等が功名をたてゝ、其の地位を一層强固にしてしまふぞ』

五郎は考へ深げに云ひ出した。

『兎も角も一度その牒狀を見ようではございませぬか。蒙古の態度をよく見きはめた上で、萬全の策を講ずべきぢやと存じまする』

『ところが、使の話によると、其の牒狀は何人にも開かせないのぢや。日本國王に直接お渡ししたい……それが大蒙古皇帝の御嚴命ぢや、と高麗の使ががんばつてな、何うしても封書を開かせない。そこで太宰府もてこずつて、ではその封書のまゝ日本國王にお屆けしませう と云ふと、いや、どうか是非小官を都まで案內して下されい……との談判。太宰府としては、國使共に內地の旅をさして、若し不穩な事でも起きたら困るから、使の中で日本語が解かる賢といふ祕書を、ひそかに日本人に仕立て、その牒狀を持たせ、二十人の侍共に守護させて東上して居るといふのぢや』

『何んと云ふ皮肉な策でございませう』

『かういふのが何時でも弟共の遣方で、太宰府はよくその猿眞似をするといふまでぢや』

『では六波羅へ到着しても、牒狀の內容は讀まれぬ譯でございまするな』

『さやうぢや。日本國のまことの大君のおはします處は素通りして、鎌倉へ行つてしまふのぢや。鎌倉では、將軍家は名のみで、大義をわきまへぬ執權の奴等が、日本國王然として國の恥になるやうなことを、仕出かしてしまふのぢや』

暫く考へ込んでゐた五郎、はつと頭を擡げた。

『大殿樣、この上は誰にも知れぬやうに、その牒狀をそつと盜み讀むより他はありませぬ』

『その方法があるか』

『ないことはございませぬ』

お子樣の勉强友達として 幼年俱樂部をお選び下さい!

新學期が始まりました

右手に教科書、左手に幼年俱樂部

●お父樣も●お母樣も「之で安心!」お子樣の成績は、グン〳〵と良くなり、體は丈夫に、性質もグッと快活になります。

●幼年俱樂部は、一流名士、教育家九十一氏の贊助御後援の下に、教科書と密接な連絡をとつて編輯される日本一の模範子供雜誌です。

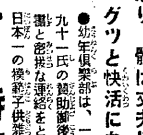

十月特大號は 大計畫酬ひて大評判!!

(とくべつページ) 名人物語集 子供の發奮心や研究心を養ふ名人達人の物語集で、どれをよんでも面白く、大變ためになる評判讀物!

(だい一フロク) 流線型列車 形のよい機關車に、きれいな客車が三つもついてゐる長い長い流線型列車。誰にもやさしく組立てられるので、とても大評判の大ふろくです。

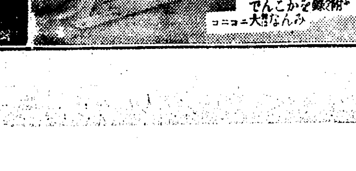

(だい二フロク) コグマノコロスケ 色刷りのトテモ面白い漫畫の本一册。

(だい三フロク) だいじな訓 朝鮮總督宇垣一成閣下、伯爵金子堅太郎閣下、三位下田歌子先生、田中光顯閣下が、えらくなる爲にだいじな訓をお書き下さつた大附錄。

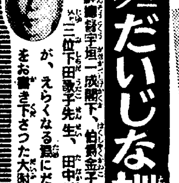

九誌聯合 五萬人あたる 特別大懸賞 大日本雄辯會講談社發行の九大雜誌聯合「雜誌週間記念」五萬人當選大懸賞 賞品が山のやうにある誰にもできる面白い大懸賞です。

◎幼年俱樂部十月特大號 三大附錄つき五十錢(平月號四十錢) 東京小石川・大日本雄辯會講談社發行 (振替東京三九五〇)

短刀をかざす曲者 巡査に刺殺さる

勇敢に賊と戰つた西大門署尼子巡査

今曉金華莊入口血に染む

十日夜明ごろ、京城西部の文化住宅地金華莊で巡察中の警官が竊盜犯人を發見し捕へんとした際、犯人怪漢はナイフを揮つて抵抗した爲め巡査は佩劍をもつて應じ大立廻りを演じた上、巡査の一擊は犯人の横腹に重傷を負はせ遂に死に至らしめた事件があつた、京畿道警察部からは野村刑事課長、京城地方法院檢事局からは田中檢事等が出動して目下取調中である

止むなく拔刀

短刀で抵抗の怪漢

手當を加へたが遂に犯人死亡

西大門署では目下管內各派出所を督勵して特別警戒を行つてゐるが九日午後十一時頃同署竹添町派出所勤務尼子巡査は中間整理を濟ませ竹添町三丁目二四〇番地先で擧動不審の男一名を引捕へて派出所で一應取調べた上、十日午前二時ごろ本署に連行引渡して歸る途中、更に熱心の餘りもう一度巡察すべく金華莊住宅地入口に差し掛つた際十間ばかりの先きで『泥棒々々』と叫ぶ聲がするので見ると、犯人らしい者が逃走してゐるので、直ちに飛び出して追跡し引捕らへんとしたところ犯人はやにはに懷中から刄渡七寸位のナイフを取出し振りかざして尼子巡査に飛びかゝるので同巡査はやむを得ず拔劍して大立ち廻りを演じた、この時尼子巡査の一擊は犯人の横腹を突き刺し怪漢のひるむすきをみて佩劍を投げ捨て組みつき引き伏せて捕へたこの間犯人は傷口から多量出血し人事不省に陷つたので、直ちに赤十字病院に擔ぎ込み應急手當を施したが午前七時五十分遂に死亡した、犯人は竹添町三丁目三番地辻善一氏方の裏口の硝子窓二枚を破壞して浸入しようとして家人に發見され、逃走中を尼子巡査に發見されたものである

巡査 尼子安正氏

正當な職務執行

木村西大門署長語る

右について木村西大門署長は語る 尼子巡査が犯人を殺した事實は職務上の正當防衛の行爲で同巡査には少しの誤りもない、同巡査は正直な職務に熱心な男で、同夜も擧動不審者を本署に引渡して歸途金華莊の巡察に行つたものである、事件の眞相は警察部並檢事局で取調中である

指紋から 犯人判明

元山生れの男

道刑事課の野村課長、二見警部、吉野警部補も現場にかけつけ、田中檢事、木村西大門署長等と嚴重な檢視を行つた、犯人が死亡して氏名不明となり 事件解決に 困つたが、道刑事課では犯人の犯行ぶりのした行爲から割出して、前科者と睨み、死者の指紋を檢出し、手口カードと指紋カードを調べた結果十日午前十一時四十分 犯人は元山 生れ住所不定竊盜前科二犯金昌濟(二五)と判明した

血の捕物 事件の詳報

巡査、危機一髮

ずばりと一突き!!

辻氏も勇を振つて

兇漢の頭部に一擊を加ふ

當時不二興業會社の辻善一氏(三九)方には十日午前三時怪漢忍び入り兇器を持つて勝手口の窓を切り破り、室內に押し入らんとしたが、唯ならぬ物音に主人の善一氏が目をさまし『曲者何をする』と誰何すると怪漢は生垣を越えて道路に飛び出した

勇敢な善一氏は約半町許り賊を追跡した所折柄巡回中の西大門署勤務巡査尼子安正氏(廿四)と賊が鉢合せし、警笛を吹きながら追跡した、辻氏宅から約二町半隔てた竹添町三丁目二番地三五號梅田薰氏宅前迄追ひかけて來た時、突然賊は居直つて、懷中にしてゐた兇器肥後守(刄渡七寸)を取り出し、尼子巡査に肉薄して來た、同巡査は身の危險をかへり見ず、賊の兇器の下をくゞつて飛び付き、大格闘を始めた

賊は身長五尺九寸の巨漢のため遂に押し倒され、あはや兇刄は巡査の胸部に當てられんとした、この時辻善一氏は巡査の生命を守るため自分の下駄をぬいで賊の後に廻り、後頭部に一擊を加へ、賊のひるむ隙に巡査が再び起き上ると荒れ狂つた賊は兇刄をふり廻して二人に迫つて來た 邊りには龍燈もなく足場は道坂で二人の危險は近づいて來た、再度の危險を直感した尼子巡査は敢然と拔劍、暗夜に洋刀と肥後守が四五回ひらめいた時尼子は中學時代に鍛へた劍道一級の腕は冴えて初太刀は賊の肩先に決つた

死物狂ひの賊は捨身の戰法でさらに獰猛に兇器をふりかざした、法を死守する正義の佩劍は賊の腹部を一文字に拂つた、流石の賊も遂に傷手に堪へ兼ねてドッと尻もちを着いたので、すかさず飛び込んで組み伏せた、先き程から警官の格闘を氣づかつてゐた辻氏も飛んで賊を押さへ肥後守をもぎとり、二人がかりで賊を捕縛した

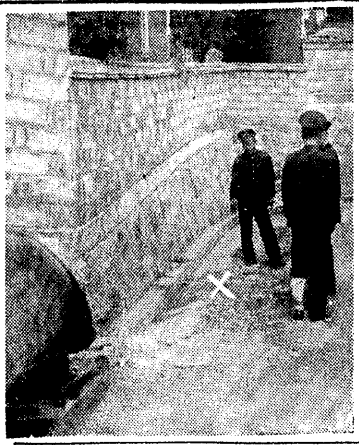

犯人浸入の辻氏宅(左)と格闘の場所(右)

通學に ペルメル

夢中で追ひました

辻氏は語る

警察部では尼子巡査の行爲が正式に正當防衛と決定した曉は勇敢な行爲に對し、何等かの形で、表彰する意向である、警官に助力した辻善一氏も格闘の際右太腿部に深さ一寸の傷を受け、見舞客が多數訪れてゐた、辻氏は語る

物音が怪しいので誰何したら大きな音をたてゝ逃げ出したので、表道路まで追ひました、そこへ警官の方が恰度通り合はしたので、警官は直に追跡した、私も深追ひする積りではなかつたが、警官が笛を吹いて追跡するので、私も追ひました、賊を組み伏せる迄は夢中でした、一度警官が賊の下敷となつた時は息がつまる樣でした、私は後に廻つて賊を下駄でなぐりました、私の傷はどうして受けたかはつきり判りません(寫眞は辻氏)

臨時船臨時列車 關釜間復舊

けさ兩地とも大混雜

【釜山電話】關釜連絡船は九日夜下關及釜山を出帆した、下關には一千三百名の客が滯留してゐたので特に第七便昌慶丸の外、臨時便德壽丸を運航し十日午前六時には德壽丸、同六時半には昌慶丸が釜山に到着、一度にどつと多數の旅客を釜山棧橋に吐き出したので鐵道局では臨時第八十七列車(釜山午前七時發京城午後三時着)を運轉した、之に次ぐ奉天行のぞみ第七列車及第五列車は何れも壽司詰の滿員であつた、一方九日夜釜山を出帆した第八便景福丸には釜山に滯留中の旅客全部を收容し切れず約二百名を殘したので十日午前釜山出帆の第二便に收容し漸く三日振りで關釜連絡船は平常に復した

蹴殺す

喧嘩補回戰

【海州電話】海州郡壯谷面竹川里崔承根(三九)は八日午前三時頃泥醉して附近の飲食店吳鎭默(三〇)方で喧嘩を吹つかけ暴れ廻るので吳は竹川駐在所に屆け出た、所員が崔を自宅に引き取らしめたが同四時頃崔は再び吳方へ乘込み、喧嘩の補回戰を始め、結局吳を拳骨で毆打した上、足で蹴殺した。海州署では死體を解剖に附すると共に崔を傷害致死罪で嚴重取調中

畫舫を浮べて

大同江の名月を放送

DKでは十二日午後八時から二十分まで朝鮮の名月を全國に放送することになつた、場所は古趣横溢する大同江、畫舫を浮べてマイクと妓生を乘せ、アリランか何か朝鮮情緒豐かな歌曲ときぬたの音を織り込んで靜かに浮ぶ江上の名月を電波に乘せようといふわけでアナ君に實況放送で名うての安藤君

金組に押入つた强盜

勇敢な巡査殊勳

重傷に屈せず捕ふ……江原道

【春川電話】八日午前二時過ぎ江原道春川郡支下里金融組合に覆面の强盜侵入就寢中の李理事に白鞘の短刀を突き付け金を出せと脅迫、なほも事務室に案內させて金庫內任金を渡せと强要した、この時理事は逸早く駐在所に密報したので荒井部長以下駐在員は現場にかけつけ犯人と大格闘を演じ、宋巡査は犯人所持の短刀で全身十數ヶ所の重傷を負ひ乍らもひるまず、遂に組伏せ逮捕した、犯人は强盜詐欺前科數犯、去る八月廿九日元山刑務所を出獄したばかりの忠南道論山郡豆磨面夫南里鄭泰鎬(三九)と判明した、宋巡査は伊川署に於ける模範警官で今回の殊勳に對し神谷內務及山下警察部長は取敢す謝電を發し勞をねぎらつた

あつ!

京城桃花洞山四番地勞働者孫陽化君(二三)が九日午後七時三十八分龍山線彌生町驛發汽動車三米ばかり發車した時プラットホームの反對側から飛び乘らんとして顚倒重傷

帝人公判

三十一回目

【東京電話】帝人事件第三十一回公判は十日午前九時から開廷元台銀頭取島田茂氏が前回に引續き起ち昭和八年四月末帝人株買却の直前同氏が渡台したことにつき裁判長 假令台灣に用務ありとするも、かゝる重大な場合頭取たる被告が東京を離れるべきではないと思ふが 島田氏 その時はまだ河合氏の話もはつきりしてゐないし又高木理事が居るから差支へないと思つたのです と答へ世間が五月蠅いから台灣に逃げたのではないかといふ疑ひにつきしきりに糾明する

あほかい

富川郡永宗面河世昌(二九)は十日午前一時頃京城清進洞三八內外酒店白順子方で二圓五十錢ばかり飲酒の上雇女や主人に暴行を働いてゐるのを鍾路署員が發見取調中

ボートレース 漢江橋下で

第十一回朝鮮神宮競技ボートレースは廿二日午前九時より(雨天の場合は廿四日)漢江橋下で擧行、競技種目は固定席艇千三百米、滑席艇二千米の二種目であるが參加希望チームは日本漕艇協會朝鮮支部宛申込むこと

京城の傳染病

十日發生した京城府內の傳染病は赤痢八名腸チフス九名、パラチフス三名、ヂフテリヤ一名計廿一名

路に死體

十日朝九時頃京城南洞に東京下谷區下車坂中村和一(二九)が行倒れ死體となつてゐるのを發見、目下死因其他取調中

本城屋の喫茶部開業す

過般來內部改築中の處この程完成したので去る九日より開業した

警報解除

午前八時仁川觀測所發表=全南北沿岸の警戒を解く

本社主催第十二回 全鮮野球爭覇戰

第四日目

中央の二豪を挾み 半島兩極の挑戰

準決勝の舞臺めぐり奮迅する戰士ら

今日展く神技の陶醉境

大會第四日けふ準決勝の二試合を迎へて爭覇戰の興味はまさに頂角に達した、この日大會に殘るもの半島の剛京城府廳に實業球界の最高峰殖產銀行、國境の雄新義州と南鮮の新人釜山實業の四强 球神の思召は不思議にも京城の兩豪を中に挾んで、半島南北端の兩新人を配した、好調の府廳が餘力を驅つて一氣に國境勢を驅逐するか、國境ッ子の意氣よく中央の大物を潰滅するか、この壯烈な遭遇戰に續いて、これぞ大會一番の花殖銀が、釜實の陣營に向つて恐怖の砲列をしく一戰だ、白熱釜實がこの獅子王の喉笛に喰ひ下るか、全鮮的關心と興味をそゝり立てゝこの血戰は十日午後一時京城球場に開かれた

息づまる對陣

國境の雄と中央の剛相まみゆ

新義州(先)	001	000	000	1
府廳	020	001	100	4

四日目、十日の第一戰は前日大田を屠つた國境代表新義州と大邱平實を擊破した中央代表京城府廳の準決勝、決勝へあと一息の大事をとつて共に愼重にチームの編成を整へ新義州は得意の打擊に意を注げば、府廳又前日力鬪の鬪投手を連投せしめて攻擊に備へ、かくて午後一時十三分試合に入る、新義州先攻、審判(球)石井(壘)藤井、坂井三氏

◇一回(新)野兒山まづ右前安打に出たが高田のバント三壘手とつて二壘に封殺逸金四球に續いたが岩田三振、瀬戶、山中大飛▲(府)田上遊前失に生きたが投手牽制球に倒れ有村三前、阿部遊越テキサス、關四球、崔遊飛(兩軍〇)

◇二回(新)谷口一前小田遊擊直球溝部右飛▲(府)孫投前猾礎中越二壘打に出で久保三前に三進藤井左中間に二壘打を放ち生還、田上左前安打に藤井生還、田上二盜有村三飛に止んだが二點を擧げて意氣あがる

◇三回(新)武三前野兒山四球二盜、捕逸に三進高田も四球に出で二盜の時捕手惡投し却て野兒田を生還せしめ一點を返す、逸金、岩田共に三振▲(府)阿部遊邪飛、關三前失に生きたが崔遊前に封殺され孫左大飛(新一―府零)

◇五回(新)野兒田三邪飛高田中飛、逸金左飛して三者凡退▲(府)佐田右飛を放つて武を誤らして出で阿部右飛、關の投前に佐田二壘を封せられ崔の三前に關二壘封され(兩軍零)

打順	新義州		府廳	
	野兒山	6	田有	8
	高田	8	有村	3
	逸金	5	阿部	9
	岩田	3	關	1
	瀬戶	1	崔	2
	山中	2	孫	6
	谷口	9	久保	7
	小田	6	藤井	4
	武	7	田上	5

伊藤公遺墨展

十三日から開催

京城美術俱樂部では今回伊藤博文公遺墨賣立會を行ふことゝなり十三日招待日十四日下見十五日正午開札の豫定なるが右は元朝鮮總督府外事局長たりし小松綠氏が退官後伊藤公傳編纂に着手されし關係より同氏の斡旋によつて蒐集されしもの多く伊藤公と朝鮮の特殊關係上討遺されたもので逸品が相當多い由

崔承喜京城へ

【東京支社特電】新興キネマにては『半島の舞姬』と題する崔承喜主演自敍傳映畫を撮影するに決し右崔承喜一行は十一日夜東京發京城へ直行することゝなつた

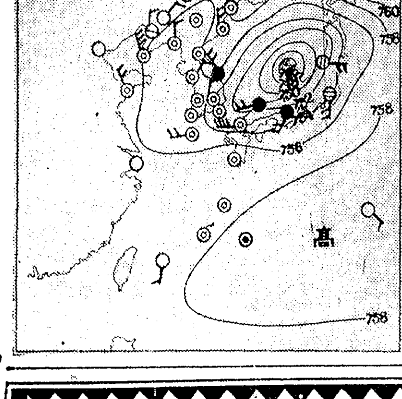

あすの天氣 (11)

京城	晴時々曇
仁川	晴 曇不定
釜山	西の風 曇
木浦	南の風 晴一時曇
平壤	晴 後晴
城津	北の風 曇晴一時
大邱	東の風 曇
元山	曇晴一時

10日溫度 京城正午 26.1 昨日最高 31.5 最低 24.1

仁川潮時 (十一日)

	午前	午後
滿潮	三、四九	四、〇〇
干潮	一〇、一〇	一〇、二〇

あすの豫想

颱風は能登沖約百キロの海上にあり中心示度は七四六に衰へ東北東に進んでゐるため內地は所々に降雨してゐるも風は一般に弱く朝鮮も一般に弱く江陵ではまた小雨が降つてゐる、一般に溫度は平年よりかなり高い 颱風はなほ東北東に進んで半島を去るが黃海は氣壓の谷となつてゐる明日も處によると晴れる位で概して曇天の見込み

今秋の銘仙
秋の銘仙と名古屋帶陳列會
◆十一日より十五日まで・四階ホールにて◆
地風――御召風。朱子地の應用。金糸銀糸を織出せるもの
柄行――花卉等の斬新な寫生風。絣と模樣との巧みな併用
色調――濃い綠、明るい納戶、朱牡丹、黃、黑等が基調色
半襟と帶揚逸品會
◆十一日より十三日まで・五階ギャラリーにて◆
爽涼の秋にふさはしい三越好みの半襟と帶揚何れも他の追隨を許さぬ趣味深き新製品揃ひ
三越 京城

秋 なつかしのメロデー
古賀政男傑作集
夢の逢瀬 松島詩子 千早淑子 ギター伴奏古賀政男
青空の街 楠木繁夫
山岳の唄 楠木繁夫
ハイキングの唄 楠木繁夫
白い椿の歌 入江プロ(貞操問答)主題歌 楠木繁夫
のぞかれた花嫁 日活(のぞかれた花嫁)主題歌 日活スター 杉狂兒
波止場がらす 日活特作(男のまごゝろ)主題歌 ディック・ミネ
さむらひ鴉 日活太秦合同(さむらひ鴉)主題歌 楠木繁夫
流行歌
テイチクレコード

京城府長谷川町一一二(朝鮮ホテル前)
中村耳鼻咽喉科
醫學博士 中村萬里
電話本局三三八七番

ゆびくすり
定價 十錢 廿錢 卅錢 五十錢 壹圓
本舖 大阪市東區五町三丁目 中井馬藥房
御買求の節は午馬の商標に御注意を乞ふ
ゆび一切其外切傷腫物火傷、痔疾等の良藥

性病 皮膚科 泌尿科
醫學博士 鷲海醫院
京城本町四丁目 電話本局1495

中西 テント
京城驛前 中西テント
振替京城一二〇七六番 電話本局二八四八番

齒科
京城本町旭ビル二階角
クロダ齒科
電話本局三〇八一番

默毛生液ペトロール

支部長 及び債券買取放外務員募集 給歩合 多保證人二名要 履歷書送れ採用通知す 京都市上京區出水通千本東入 復興割引債券現物交換部

年賦定期貸付
普通銀行業務
京城南大門通二丁目百四十番地ノ一
株式會社 朝鮮殖產銀行
頭取 有賀光豐
資本金參千萬圓
日本銀行代理店 日本勸業銀行代理店 朝鮮貯蓄銀行代理店
全鮮各地に支店派出所六十ヶ所並に內地大阪に支店あり

故床次竹二郎閣下
哀悼祭御用達
西山アンダーテーカー

京城 金 金銀地金分析賣買 合資會社杉山商會
高價買入
京城明治町 合資會社 杉山商會 電本七一四番

海雲台溫泉(釜山郊外)
海と山の眺め
和洋の設備
豐富なお湯
內湯旅館 松濤閣
電話七番

ラッカー(塗料)
理化學研究所發明品
一、対酸。対アルカリ用
一、一回塗布にて足る錆止用
上水道用 瓦斯管用 電纜管用 給湯管用 各種工業用
エタニットパイプ
対圧管。不朽不変性。
朝鮮總販賣店
三和商會京城支店
京城府永樂町二ノ七六 (電話本局四八〇一)

トミ アルフエ ラスカナ ルタメ タイル
セメント防水劑
マノール
便器
衛 安 大
御注文ハ衛切レス內二
京城黃金町二丁目
吉川洋行
電本七〇六

第十七回 全鮮女子學生 庭球選手權大會

日時　九月十五日午前八時
場所　京城運動場コート
種目　第一部・第二部の二種とし本年に限りダブルスのみとす
資格　(イ)第一部女子中等學校在學生　(ロ)一般女子及び女子專門學校生徒
申込期日　昭和十年九月十日限本社へ
特典　本大會參加者は今秋の第八回明治神宮大會派遣選手として審査の上推薦を受くる特典あり
主催　京城日報社

愛煙家に福音　ニコチンは腦に影響せぬ?
末梢神經に作用するだけ　八博士の實驗

從來喫煙家が卒倒したりするとニコチンの害がやかましく說かれ、ニコチンは腦を侵すものとして擯斥を食つてゐたものだが、臨床醫學の進歩は遂にニコチンの作用が腦にに及ばぬことを證明し冤罪(?)を霽らしさうな形勢に立到つてゐるといふ、愛煙家諸君には甚だ耳寄りなニュース

紐育コオネル大學醫學部のハリー・ゴールド博士とフレデリック・ブラウン博士は諸種の實驗から、ニコチン中毒患者の窒息は呼吸器官の筋肉にある末梢神經が麻痺する結果であつて、決して一般に信ぜられる如くニコチンが腦の呼吸中樞を侵すためではないことを發見し、これをアメリカ藥物學及び臨床醫學大會へ報告した

この發見はニコチン中毒の治療に一つの新しい方式を指示するものであるが兩博士の意見によればニコチン中毒のために呼吸が止まるとか或は著しく呼吸緩慢に陥り危篤症狀を呈してゐるやうな場合、腦の呼吸中樞を興奮させるやうな藥劑を與へるよりは人工呼吸の方が有効である、即ち興奮劑は容態を益々險惡に導くのみであつて局部麻痺を起してゐる神經は休息を要するものであるから、それには人工呼吸以外に方法がないといふのである

それと同時に神經を興奮させずに却つて鎭靜せしめるバービタルのやうな物質もニコチンの惡作用を中和することが發見されてゐる、實驗動物にニコチンの致死量を與へてのちこの物質を注射して蘇生させることに成功したのである

兩博士の報告はまだ單に報告に止つてゐて定說と見るべきものではないが、しかしこの新說から出發してニコチン中毒治療の上に一進歩を見るのもさう遠いことではなさゝうである

腐敗牛乳の利用法

夏場に腐敗する牛乳の多いことは大變なものですが、この腐敗した牛乳は勿論のこと、少しでも腐敗の氣味ある牛乳は危險ですから決して飲んではいけません。その代り腐敗牛乳は、次の如く利用するとよろしいです。先づ布片に浸して床や火鉢や机等の様な上等家具を拭きますと大變艶の出るものです。また庭の果樹や、草花等に適當に薄めてやりますと、何より優つた良好な肥料となり、なほ牛乳の少量で靴墨をとかして用ひると、革を軟かくし、艶も出て來ますから靴磨きとして重寶なものです

身の上相談

家庭的に個人的に惱めるところを紙上でだけお答へします。本社學藝部へ【津田節子女史擔當】とこの係宛へ

わからず屋の夫
たゞ離れられぬ現在 "心"の安定を求めたい

問 私は三十歳で二人の男の子の母です、結婚後夫と性格の相違を見出し離婚したいと思ひます中、間もなく姙娠致しました、まだ見ぬ子の愛に引かされ夫の性質が少しでも直るやうに蔭から努力しつゝ自分も修養して子供の爲に生きようと決心しました、その後二人目の子まで出來ましたが

夫の態度は 段々冷たくしかしそれかとて他に愛人があるとも思へません、私は子供の犧牲になつて生きようと決心してゐますが私とて女性として又人の子としての淋しさが果しなくおそつてくる事があります又ぴつたりせぬ兩親の間に子供を育てる事は良くないとは考へますが、もし私の努力で眞に溫い家庭が生れたら、それこそ全てが幸福になれると思つて努力はしますが—色々考へ悩みますとはりつめた心もくづたりと力がぬける事があります

何か大きな 力にすがり、大きな力に育くまれなくては駄目です、今私は精神の統一を得て何事にも突つて行ける心境になりたいと思ひます

何か修養の方法や心の糧となる雜誌がありましたらお知らせ下さいませ(苦しき母)

答　理解のめぐる日まで待て
津田節子

今のあなたのお望みは正しいと思ひます

『自分以外の大きな力に自分を入れて、心の安住を得たい』といふ希望はあなたの家庭に缺けてゐたものを補ふことになります

縁あつて結 ばれたあなた方二人です、『性格の相違』位のこと『口やかましい叱言』位のことで別れたりしてはいけません成る程、ぴつたりせぬ兩親の間に子供を育てる事はよくないでせうが、でも生みの父母の下にゐる子は幸です、あなた方が別れずに今日まで來た事はどれだけかお子樣にとつては幸福だつたか知れません。たゞあなたがおつしやる通り眞に溫い家庭を、あなたの努力で作らなくてはいけません。あなたの獻身的な努力がその第一歩であります、あなたは心を明るく持つて自分を『女性の中の不幸なもの』と思はないこと又男の性質を見透しての服從とおつしやいますが、餘りに悟つたやうな服從は無邪氣な反抗や口答へより男にとつて苦痛な場合があるかと思ひます

ですから御主人が冷やかでもあなたは努力して暖かく樂しく振舞つて下さい。次にあなたは

『性格の相違』 といふことを致命的な缺陷と思ひ込んでゐらつしやいますが、これも又考へ直して下さい。世間には性格の相違の爲に不幸になつた夫婦もありますが又性格の相違の爲に却つて幸福である家庭も多いのです。夫婦として相容れない特長は互に直し合ひ、よいものは互に磨きあつて向上したよい家庭を作ることが出來ます。要は性格の相違といふものは夫婦各々の心掛一つで役に立てることも出來、害となすとも出來るのです。私は『反省、努力、感謝』の三つを常にモットーとして進むことを敎へられましたが、あなたも自分を正しく反省し次にあなたの今日からの目標—希願—を定め、それに向つてほんとに努力してゆくならばきつと幸福な家庭になれます。『いつかは眞心が通じる日がある』ことを固く信じあせらずにつとめて下さい。良い書物をよむのは大變よいとです。たゞ私はあなたを一寸も存じませんので、これだけの訴へによつて宗敎上の適當な本をおすゝめすることはむづかしうございます

明るい氣持でほがらかに生きてゆく生き方の第一歩として月刊誌『愛』をおすゝめします、伏見桃山の使命社發行のもので一年一圓四十錢、外にもあるでせうが私はよく存じません、私が特にあなたにおすゝめしたい本は『子供の敎育』についての本です三田谷啓氏の『子供の心の導き方』羽仁もと子氏の『家庭敎育篇』など大變よい本です

あなたがお子樣の敎育に全力を注いでゐる中に何かお心が開けてゆくと思ひます。御希望ならばこれらの本はお貸ししてもよろしうございます。終りに一言申上げます

正しい宗敎は 病氣平癒などといふことを看板にして人を誘ひ入れるやうなものではないといふことを知つて、惑しまぎれに邪敎に飛びこまないやうに氣をつけて下さい。

食慾をすゝめる「ご汁」の作り方

『ご汁』は特別な風味もあり榮養價もすぐれ、推奨すべきものです

『ご汁』といふのは大豆を一夜水にひたして置き、やはらかになつたところを擂鉢に入れてすり潰し、あらかたすつたところで鍋に入れ味噌を加へ、水で適當にうすめて煮立てるのですがこの場合水を入れすぎてもいかぬが、といつて極端に濃すぎたのもおいしくない

そして煮立つたところで『だし』を入れるのですがこれには煮干を粉にしたものが榮養價が高くて結構です、かうして強火で煮ますと非常に味のよい『ご汁』が出來あがります。この成分は大豆が主眼料になつてゐるため蛋白質が豐富で、脂肪も多く、無機質ではとくにカルシュームと鐵分に富んでをり、更にビタミンでは大豆中にはA、Bを若干にはDを含んでゐて非常に榮養がある

これにトマトかおろし大根を添へれば煮るために失はれる大豆中のビタミンCが補給されるので眞夏の献立としては申分がありません、それに原料が安いので大衆向きの料理として大いに推奨出來るものです

家庭知識　ご家庭で上手に出來る染色法【下】

きのふ述べた方法で色々かゝりますが、染料には左の三種類があります

一、**直接染料**—これは各種の纖維に媒染劑を要せずに一樣に染りますが、多少不鮮明になるきらひがあります、但し植物性動物性共に簡單に染色出來るので便利です

二、**酸性染料**—動物性纖維の染料で、鮮明な色に富んでゐます、これには助劑として醋酸又は酢を用ひます

三、**鹽基性染料**—これも鮮明な色が多くあります、動物性纖維には直接に染りますが植物性纖維にはタンニン酸の媒染劑を要しやゝ日光に弱い缺點があります、以上三種の染料には、それぞれ一長一短がありますので品物の用途及び纖維の種類により適當と思はれるものを選びます、そして色揚げする場合には左の注意が必要です

最初から濃い色をかけぬこと及び染粉をかけた結果の色を豫め考慮に入れて置くこと

地色	染色	染上りの色
黄色	エンヂ	茶
同	青	綠
同	赤	橙
同	茶	金茶
赤色	紫	鐵色
同	黃	緋
同	青	紫か紫紺
同	紫	エンヂ紫系
同	エンヂ	赤味あるエンヂ
青色	茶	エンヂ茶系
同	黃	綠又は濃綠
同	赤	紫又は紺
同	茶	鐵色

以上はごく單純な場合ですが、大體知つて置いて間色に適當に應用するとよろしい黑はすべての色にかけられますが、染料を二倍から三倍位要します

又絞りの場合には、最初から濃色に入れます、そしてよく乾いてから絞をとくことが必要です

秋の園藝　菊の蕾選定法

九月の上旬から下旬迄に菊の蕾が出揃ひます。蕾は柳芽と見誤る事がありますから、選定の際注意を要します。たいてい中心の芽は柳芽ですから摘み取ります、蕾の出初めはすべて固く密着してゐるので、無理に摘まうとして爪が觸れ、花を損する事があります。蕾の少い花は脇の蕾を殘して中心の蕾を摘み取り、枝は一鉢十三四輪着けるなら豫め醗酵、丈の高さ等を見計らつて餘分に立つたものや、短か過ぎる枝は惜まず切棄てます。花蕾の選定には蕾の大小のないやうに見計らひ勢ひの盛んなものは多く殘し、小さな蕾は注意して早くより二つ位殘しておくと同一期に平均して咲き揃ひます。此の蕾の選定は大豆位の大きさになつた時が適當です(東京採香園)

日本棋院 昇段大手合戰譜(3)

四段 宮下秀洋　先二 初段 松林茂比古

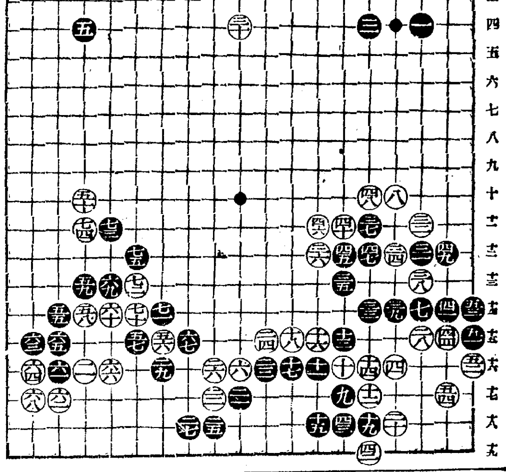

手	着點 (分)	手	着點 (分)
●五一	い十五	○五二	い十六 2
●五三	い十四	○五四	ろ十七
●五五	れ十四 2	○五六	わ十五 17
●五七	か十五 1	○五八	た十四 8
●五九	た十三 7	○六〇	よ十四 3
●六一	れ十六 1	○六二	れ十七 7
●六三	そ十五	○六四	そ十六 6
●六五	れ十五	○六六	よ十六
●六七	を十五 23	○六八	そ十七 3
●六九	よ十三	○七〇	か十四 13
●七一	を十四	○七二	か十三
●七三	よ十二	○七四	た十二
●七五	か十二		

(一分以內は切捨)
所要時間 白四・一三 累計 黑二・二〇
(制限時間各八時間)(遲刻四十三分加算)

對局者の言葉

(黑)五一を今利かせて置かないと、後だと白五四と受けられる惧れがあります
(白)五六のツケは、此場合の手筋かと思ひましたが—
(黑)どうもその白五六、五八の運びには弱らされました

戰の跡

(白)六六をこゝで利かすところに、五六のツケた意味が成立するのです
(黑)六九の押しは、白七十を促がして七一と打拔く調子を求めたのですが—

●黑五一のハネツギを急いだのは地をかする意味よりも、後の棋形によつて白『に十三』とツガれ黑『に十一』白『ろ十一』と押へられる強行手段が生じた場合に、五三に石があれば、『い十二』と下つて活だが、後からだと五一にハネても白五四とトバれて黑五三とツグ手順が來ない惧れがある、然し、白五四とカケツガせては隅の地に味も懸氣もなくなるから、この黑五一のハネツギは時機がむづかしい○白五六とツケて黑五七を促がし五八とノケた手法は、宮下君獨特のもの、その強味もこんなところから漸々發揮される○白六六と並んで黑六七を強要し六八のツギを打つたところに、前の五六のツケの效果が現れて居る、この六八のツギで隅を治まつた白はのこ〳〵七二と首を出し、次いで七四と治つて眼形を稼ひ、五五以下の黑に猛襲を開始せんとして居る戰火は中央に向つて燃え擴がつて來た、攻めの強い宮下君、何處まで松林君を虐め拔くか、棋勢漸く佳境に入らんとして居る

國防婦人會 第十六分會生る

大日本國防婦人會京城聯合分會の第十六分會は三百五十餘名の會員を以て新しく組織されこの程第二高女校庭で發會式が擧行された(寫眞は會員の記念撮影)

讀者欄

▲素人下宿を求む向小學受驗生の勉強相手したし(京城醫專A讀堂内丸月亭)▲七日朝初音町にて日本犬小型毛色赤茶四足共先白失ひました(電本四四三三)

內鮮運輸汽船出帆

阪神行『在港』△第一隆耽丸 九月六日、七日
△美容丸 阪神行 九月八日、八日
△太加丸 阪神行 九月十日、十日
△第十六良友丸 阪神行 九月十四日、十四日
△彥島丸 阪神行 九月十八日、十九日
仁川港町四丁目 內鮮運輸組 電話六八八

アン・シアレイ主演 "紅雀"
ニコラスジアニ監督 RKO作品

『若草物語』と共に歐米の家庭で最も多く讀まれてゐるエル・エム・モンゴメリイ原作『紅雀』(アン・オヴ・グリーン・ゲーブル)の映畫化、かつての『アンニ可愛や』で銀幕に忘れられぬ思ひ出も殘してゐる、監督はジョーヂ・ニコラス・ジュニア、主演はアン・シアレイ、共演はトム・ブラウン、オー・ピー・ヘギーラ、RKOの特作日本版である(九月中旬京城封切の豫定)

おみやげには 松の實飴

東京劇界便り

新秋九月の東京劇壇は一日初日新派總動員にて開場、主なる出演俳優は喜多村、河合、井上、花柳に小堀英、柳、大矢、伊志井、伊井以下百數十名の豪華版で狂言第一は新人高橋邦氏の力作『[illegible]』一幕で、これは農村を捨てた父が三十年後にアメリカゴロとなつて歸つた爲に、はかない母の手一つで築き上げた半生の努力が片端から崩れて行く見るも無殘な悲劇で河合が老ひたる母おまつに扮する

第二は大谷崎の傑作『春琴抄』で嘗て新劇座上演のものとは全然別に今回新しく川口松太郎氏が三幕に脚色し演出は一座の頭目喜多村綠郞が巧緻な氏一流の舞台觀を傾けてこれに當り春琴には自他共に許す、花柳が扮り最後は川村花菱氏が特に執筆した四幕の大作『星を盗む男』で飲む買ふ打つの變轉極まりなき半生に不思議に心惹かれた娘お神と其の夜に宿つた始めての我子の爲に本然立ち戾らんとする周圍の事情は彼を馳つて生死を分たぬ行方不明の身の上となし十六年の後邂逅した親子夫婦が新しい生活に入らんとする際昔の惡の仲間纏五郞の出現に依つて利吉は纏五郞を殺傷する

(寫眞は春琴抄の花柳章太郎と花柳喜章)

『春香傳』完成

朝鮮語トーキーとして始めて製作に着手その完成を待たれてゐた、京城撮影所作品李賢聊原案、脚色李龜永、李弼雨監督、李弼雨カメラ、錄音中川堯司の『春香傳』はよく〳〵この程完了した、出演俳優は左の如し

春香(文藝峰)その母(金英淑)下女香丹(盧載信)道令、使道の息夢龍(韓一松)使道その父(朴齊行)下男(李錦哲)使房(崔雲峰)六學道(林雲鶴)

柳家金語樓

◇十二日から京城劇場　落語、漫談界の人氣者柳家金語樓

今晩のラヂオ

◇第一放送
同七時三〇分　講演　古蹟愛護デーに當りて　總督府學務局長　渡邊豐日子
同八時　小唄　田村美佐代外
同八時一五分　落語　柳亭燕路
同八時四〇分　(大)漫才　浪花家芳子　浪花家市松　夜店行進曲
同九時　(東)浪花節　桃中軒雲右衛門　梶川與惣兵衛

歯痛だ ソレ今治水

御愛用者奉仕 資生堂石鹸 ハッピーセール
期間中資生堂石鹸三個御買上げ毎に ハッピーカード(抽籤券)一枚贈呈 —抽籤の上當籤者に左記の品を呈上致します—

景品		
特等	資生堂五局香水	五〇〇名樣
一等	資生堂化粧品詰合箱	二・五〇〇名樣
二等	資生堂シャムプー 二個	六〇・〇〇〇名樣
三等	資生堂クレンザー(特製)	九七七・〇〇〇名樣

十月末日まで
●三等景品資生堂クレンザーは御買上げと同時に洩れなく差上げます ●當籤番號は十一月下旬販賣店々頭及び有力新聞紙上に掲載發表致します
東京 資生堂 謹製

「どうも頭が働かない……」「では早速ノーシンを」

日本一 不二わた 天使綿 天使絹綿

紳士淑女も赤ちゃんも 牛乳石鹸
「牛乳」の柔かい泡立ちは貴方のお肌を整へて素晴らしい健康美に!
No.331 共進舍石鹸株式會社

明りとラヂオの 2大製品 東京電氣株式會社

鼻カタル、リウマチ 痔痛によくきく プラターム

內科 小兒科 中島病院 院主 中島貞信 入院隨意 電話本局三七八番

東京自動車學校 官許免許證 責任敎授● 校外生も有 東京府 規則書送

「尿の病」と「性病」に 推奨された藥草の自療法
腎臟病、膀胱、尿道炎、淋疾などの「尿の病、性病」はすぐ慢性となり仲々治り難く、時候變りには更に悪化するのでこれ程の惱みはない。然しヤケを起さず、一刻も早く適當の療法で治さねばならぬ。和歌山市公設市場大通り は本病者に同情して完成した藥草の自療法を發表し、回春の悦樂を患者に配布するが、本療法實驗者に大變喜ばれてゐる、神戸市山本通五丁目 支部へ申込みするがよい。

映畫見る前に はれやか 面白さ百倍 頭痛・目まひに ¥0.30 ¥0.50 ¥1.00

グリコ ミツケタ ニイチャンノ ツクヱ

財界趨勢を反映する 鮮内會社の伸長
拂込資本一億七十萬圓激增 一年間の新設五百

京城商議調査=八月末現在の鮮内に本店を有する社總數四千三百六十三、公稱資本金九億二百八十一萬九千圓、拂込資本金五億三千七百六十七萬となり前月末に比し三十三社、公稱資本金二千六百六十一萬五千圓、拂込資本金六百七十五萬二千圓を各增加し、更に前年同期に比し五百四十社、公稱資本金一億四千九百一萬八千圓、拂込資本金一億七十一萬二千圓の大激增を來したこれは鮮内の好景氣を反映するもので最近の新設會社中のものでも朝鮮製鍊、北鮮製紙、朝鮮石油等資本金一千萬圓以上の大會社あり、なほ八月に入つても大陽製粉、株式會社吉川商店、朝鮮不動産株式會社、朝鮮電力株式會社、多獅島鐵道等が續々として新設され、これに伴ふ内地資本の流入も巨大額に達するものと見られてゐる、なほ八月中の會社異動は次の通り

▲新設 六十七社、公稱資本金二千九百九十三萬四千圓、拂込高四千二萬九千圓
▲增資 十二社、公稱資本金百二十三萬圓、拂込四社二十一萬圓
▲減資 三社公稱資本金五十八萬七千圓、拂込資本金十三萬七千圓
▲解散 三十四社 公稱資本金三百九十六萬二千圓、拂込資本金二百九十八萬圓

鮮内硫安昂騰

硫安は鮮内の需要は全く細りつゝあり、取引も殆んどないが、相場は内地が秋肥需要旺盛と供給不足氣構へに意外に强く、四圓三十錢見當を唱へてゐるので鮮内も氣配は高く四圓三四十錢どころである

五船會社も新協定に參加
プール計算は行はぬ

朝郵、商船の鮮米積取協定に對し尼ヶ崎、辰馬、中村組、澤山、飯野(大同海運、東光海運を含む)の五船會社も新協定に參加する事に内定したが、其他の船會社は荷主側で希望せぬ爲參加に困難と見られて居る

尙ほこれら七社は荷主側の希望に依り配船積取の圓滑を圖る爲め新團體を組織する事となつて居る、然しプール計算は荷主の希望に依り行はず運賃の協定をなすのみにて積取量は各社の自由となすことに決定した

新協定の運賃 阪仁標準に リベート五圓

鮮米新積取協定は十四、五日頃阪神受荷主代表が入城、鮮内出荷主と協商の上穀物大會迄には朝郵、商船兩社との間に新契約の正式成立を見る事となつたが、新運賃は當分の間現在丸仁穀協と阪神仁主とが盟外船と協定して居る賃行運賃卽ち阪仁標準百石六十圓でリベートは五圓(内鮮荷主平等に分配)に内定した

鮮内夏秋繭相場
(五日より七日迄、種別は白)

場所	買價(圓)	掛目	數量(貫)
孟山	二、九二	二九、五	四八、〇〇〇
吉州	三、〇四	二九、九	三六、〇〇〇
禮山	三、三九	三一、〇	九〇、三三〇
全州	三、四六	三〇、〇	一三、三六〇
順川	三、二四	三〇、四	三七、〇〇〇
价川	二、八九	二九、五	五六一、〇〇〇
安州	三、三三	三一、五	七七、〇〇〇
城津	二、九八	二九、九	六四一、九七〇
吉州	二、九三	二九、九	一三八、〇〇〇
全州	三、三九	三〇、〇	一〇二、三七〇
順川	三、二四	二九、四	九七九、〇〇〇
价川	三、〇〇	三〇、五	二六五、〇〇〇
安州	三、一六	二九、五	四〇二、〇〇〇
城津	二、八六	二八、九	五五七、八二〇

米棉收穫豫想
前回比卅萬餘俵の減少

【ニユーヨーク九日發聯合】米棉第二回收穫豫想高は一千百四十八萬九千俵と發表され前回より三十萬九千俵方減少、豫想外の少量を報じたが、市場には大した反響なく眼立つた買物もなかつた

朝取業績良好
期米の活躍で

朝取當期業績は證券部出來高が前期一日平均出來高に比し約二千枚の減少を示し頗る不振狀態にあるに反し、米豆部出來高が九日の如きは二十萬三千石と本年度新記錄を示現し、平均出來高が七萬一千石弱と前期に比し約倍加したので後半期の成績如何にも依るが、期央迄の實績に依ると豫想外の好成績で一分以上の增配は確實視されてゐる

勞賃と能率との徹底的調査開始
商工課で準備を進む

朝鮮の法域相違及び勞賃の低廉といふ二つの問題は新興輸出工業の全面に亘つて内地業界との紛爭を惹起してゐる、殊に低賃銀の問題は朝鮮工業發展の一素因として重要な意味を持つてゐるので、總督府商工課では鮮内工場勞働者の賃銀並に勞働能率との對比等に徹底的な調査を加へ、勞働力の地域的分布、動態狀況など統計資料の整備を期するために目下準備を進めてゐる

罐詰大會日程
内地より百三十名出席

日本罐詰協會主催の第七回全國罐詰業大會は十三、四の兩日京城公會堂において開催されるが、内地よりは伊谷日本罐詰協會長外會員約百三十名、朝鮮百二十名計二百五十名の多きに達するが日程左の如し

▲第一日(十三日)午前九時開會の辭、國歌齊唱、挨拶、式辭、告辭、祝辭、前大會決議事項經過報告、記念撮影、協議會

▲第二日(十四日)午前九時見學賞授與、閉會の辭、國歌齊唱、式辭、來賓祝辭、受賞者答辭、外に講演會開會、優良罐詰展示開罐研究會、觀察

上旬出超
三千四百萬圓

【東京電話】大藏省發表=九月上旬全國對外貿易左の如し(單位千圓)

輸出	八一、三七六
輸入	四六、七二九
合計	一二八、一〇五
出超	三四、六四七

鰯鰮兩罐詰にも 輸出取締適用
農林省施行規則を改正

【東京電話】輸出水産物取締法は從來蟹罐詰、鮪油漬罐詰、冷凍鮪の三種のみに適用されて居つたが最近鰯、鰮罐詰の輸出激增し輸出水産物中可成の地位を占むるに至り、殊に今年の如きは鰯罐詰の生産高は百七十萬箱に達し七十萬箱程度の過剩生産と見られてゐる、鰮も最近年々百萬箱程度を南洋方面に輸出して居る現狀であり、之等罐詰の海外進出には頗る目覺ましいものがある、この現狀に鑑み農林省では鰯及鰮兩罐詰にも輸出水産物の取締法を適用し、輸出の統制品質の改善を行ふべく過般來調査中であつたが、漸くその調査も纏まつたので、愈よ近く輸出水産物取締法施行規則を改正して上記兩罐詰も適用することゝなつた、而して法律適用の結果は勢ひ生産統制にまで及ぶべく當業者にとつては重大影響ある問題であるとされてゐる

煉炭合同に大同煉炭が豹變
問題にならず創立進捗

大同煉炭株式會社は九日の煉炭合同七社會合に缺席したが、假に合同不參加の意向を表して從來の合同要望運動に豹變態度を示した

此の間の事情は大同工場の片倉殖産への賣却に依るもので、片倉は北部炭田龍登無煙鑛を所有して煉炭製造への希望を抱いてゐたが、當局の煉炭工場增設不許可の方針に依りその目的が達せられなかつたので大同工場の買收となつたものである、併し片倉の龍登炭は煉炭原料として不良で、一部原料を外部に仰がねばならないから結局合同煉炭會社の販賣機構に片倉を包含することを條件として合同會社の手を經て原料を供給することにならう

合同は依然六社の間に進捗中で來る十三日(京城)十四日(平壤)各工場を實地踏査して資産評價を行ひ十五日平壤で評價査定其他會社創立の準備打合せを行ふことになつた

穀聯の組織强化
常任幹事制を設定

穀物聯合會の組織强化は運賃問題整調の先決問題であるとして總督府でも積極的にこれを要望してゐたが、仁川穀協代表加藤、杉野、辻川の諸氏は十日當本商工課長を訪ひ穀聯の職制について、從來幹事長及び書記長のみ中心となつて指導したのに對し、今後は常任幹事制を設け、仁商間の連絡を緊密にする旨諒解を求めた、來る廿三日の大會によつてこの組織整備が具體化する筈である

簡保支拂狀況

朝鮮簡易生命保險の八月中に於ける保險金支拂總件數は一千二十三件、其の保險金額十二萬五千四百六十一圓二十九錢であるが、その内譯は

一、契約成立後一年未滿で普通病死に依り保險金の一部支拂をなしたもの二四四件一、五七三圓〇八錢

一、契約成立後二年未滿で普通病死に依り保險金の半額支拂をなしたもの二一〇件二〇、七二三圓四一錢

一、契約成立後二年を經過し普通病死に依り保險金の全額支拂をなしたもの五三六件九四、八四〇圓六〇錢

一、契約成立後傳染病其の他災害に因る死亡に對して保險金の全額支拂をなしたもの三三件八、三三四圓二〇錢

人絹染色統制要望に 染工聯代表が來鮮
鮮内側八社對策協議

日本人絹輸出染色工業組合聯合會では從來自由移出地であつた朝鮮向人絹染色織物が海外輸出と同一扱ひを受ける事となつた結果、朝鮮向け人絹染色織物量が激減し生地移出が增加し、染色會員の打擊甚大なるのに鑑み商工省に對し輸出向き扱ひの解除か又は朝鮮向き人絹生地織物の禁止運動を起す事となつたので、朝鮮總督府に鮮内人絹扱ひ業者に人絹染色の統制要望に本月中旬代表者四、五名が入城する事となつた、これに對し朝鮮織物協會内の人絹染色業者八社を以つて組織する染色部はこれに先立ち對策を協議中であるが、朝鮮人絹染色業八社は利害關係が深いだけに多少内地業者と意見を異にするものと見れてゐる

人絹染色の數量協定至難 當局も憂慮

内鮮一元統制問題につき内地人絹染色加工組合委員が不日中に來鮮協議するとなつたが、内地染色加工組合では内鮮間の加工賃(廣巾ヤール鮮内二錢、内地二錢四厘)の協調及び加工割當を要求し、朝鮮側が應諾せざる場合は内地染色組合の手で鮮内に工場を設置するとの强硬主張をなす模樣で成行は重視される

朝鮮當業者では應急的に朝鮮機業協會内に人絹加工部を新設し九工場(朝鮮織物、朝鮮紡織、大昌織物、正和工業、朝鮮染色整理、釜山織物、朝鮮絹織、東洋染色)が參加協調して自制統制を行ふを基調に交涉する豫定であるが、内地側との加工賃協調は別として數量割當は實際問題として困難である

從つて人絹加工の一元統制問題は鮮内が内地の脅威に立つわけでこの成行は當局でも憂慮してゐる

短期と現株 源 山本源作商店
京城 電話本局 四八〇〇 四八〇一 四八〇二 四八〇三 四八〇九 三三三五 市場專用 三二二五 明治町

日穀が王黍蜀の依託栽培計畫
西鮮の高地帶で

平壤日本穀産の王黍蜀輸入税引下は依然陳情運動を續けてゐるが、一方鮮内原料自給を增加して輸入税重課の壓迫を避けやうとしてをり、その方法として平北、平南、黃海の高地帶に土地を購入して農民への依託栽培が計畫されてゐる

尙ほ用地の買收は同社が米國系資本會社である點を考慮して別個の會社を創立して土地買收及所有にあたる方針で、平壤商議會頭福島莊平氏が中心となつて計畫を進めてゐる、當局でもこれに積極的援助を與へてをり、委託栽培の方法等についても最低價格の保證、スライディングスケールの研究を進めてゐる

新蓬萊米 仁川へ初入荷
六千石の大量

臺灣より入港した岐阜丸は基隆、高雄より同地本年第一期新米(蓬萊米)六千二百三十石の大量移入があつたが、本年の初移入にして今後續々入荷の見込みであるなほ本品は豐國製粉及三菱への入荷であると

米日ト高

【ニユーヨーク九日發聯合】本日の米日爲替は賣二十九ドル〇七セントの六セント高、買二十九ドル〇五セントの六セント高

東京爲替(十日)

對米	賣	二十九ドル丁度
	買	二十九ドル十六分十五
對英	賣	一志二片三十二分五
	買	一志二片十六分一

大阪爲替(十日)

對米	賣	廿八ドル十六分十五
	買	廿九ドル三十二分一
對英	賣	一志二片八分一
	買	一志二片三十二分三

朝農記念事業

朝鮮農會では施政二十五周年記念事業として回顧座談會の外に施政當時よりの朝鮮農事發達史を編纂しパンフレツトとして一般に配布することとなつた

土地改良資金
百卅萬圓受入

昭和十年度朝鮮土地改良資金百三十三萬三千圓は十月末東拓、殖銀で受入れる事となつてゐるが、兩社の受入れは事業内容に依り殖銀百七萬一千圓、東拓二十六萬二千圓である

公定米價拂下
累計十一萬石

【東京電話】公定高値による米買受け申込みは七日一萬三千九百十四石八斗あり累計十一萬四百二十三石二斗に達した

新米初入荷

【鎭南浦】新穀も愈々出廻り期となり、八日鎭南浦初入荷された新米は新換浦より十一叺、廣山より二百八十五叺何れも『陸羽』で九錢七厘である

株式は京城 朝鮮取引所證券取引員 東亞證券株式會社
期米は仁川 朝鮮取引所米豆取引員 趙俊鎬取引店

株式 市況全く不冴

前場 大新八七圓丁新東は一四一圓九と四高日産七六圓七と一高帝人一二二圓六日魯五六圓二と聢りに寄付いたがあとは全く冴へず商内も薄く新東一四一圓九大新八六圓四日産七六圓四と小弛んで大引

後場 新東一四一圓八と三高日産七六圓五と一高朝新二五圓六と同時に寄付きしも相不變活氣なく同調の往來であつた

上下分岐難

相場は全く一進一退を繰り返し分岐難の姿であるがこれと云ふのも惡材料には値頃が低いために鈍感で好材には仕手の堅振嚴重で容易に飛びつかないためである、しかし乍ら相場が上げ調子が出ると惡材に鈍感で好材には敏感となる傾向を有するので頑來のやうな鈍重時代も四圓が好變すれば全面的な飛躍を試みるものと强氣側では樂觀してゐる

市況は釘付

米棉二十六錢高印棉十八錢安アナコンダ呆りスチール聢り米日爲替は生糸綿糸綿花米何れも强調を呈し、一方政界では床次氏後任は望月氏說が有力であるが相場には全く響かず全く同調の歩みで場面も頗る閑散であつた、新東は月初やゝ引締つたがその後の約十日間の動きは二圓幅に過ぎず市況はすつかり釘付された感がある

東拓昂騰

現株界は一般に氣配堅く人肥は親五十圓新二七圓五八十錢日窒は親七五圓六新四二圓三十錢と何れも七八十錢高となり秋肥消費增加硫安高を好感してゐる、電化も親五一圓新二四圓唱へでこれ又五六十錢高、東拓は業績の好轉と事業の順調な進捗が買はれ親三十一圓八十錢と完全に三十一圓台に乘せ前日より一圓七八十錢高新も十一圓二十錢と約四十錢高、東電も爲替安に五二圓五十錢と聢り、殖銀は親七十三圓新三八圓五と保合

堅實の大阪商船

大阪商船は目先天井の感があるがこれも本年七月の最低四十三圓二十錢からは八圓方の昂騰を來してゐる、日本郵船其他の船舶株と同樣近年の海運界の好況を受け郵船より一期先んじて八年下期にはすでに五分配當を復活した、十年上期中は利益率二割三分一厘で諸積立償却金を除いた純益金は八分四厘に相當しかも九年上期以降三割以上の利益率を上げてゐるので會社は相當の利益を上げたとあるから社業は著しく好轉したと云はねばならぬ、上期の銷却は有價證券への特別銷却百萬圓を行つたが五分配に留置いたのは傍系の殖民事業を行ふ海外興業が上期から無配にしたためである、なほ上期は社債殘額一千萬圓中三百萬圓を償還してをりかく每期借金の返濟と不良資金の整理を行つたのは全く業績の好化に外ならぬ、同社の活況は近海は左程ではなかつたが遠洋航路が有利に轉換し荷物個數は九年下期の五千九百卅九萬個から十年上期は六千二十三萬三千個に激增してゐるしかして本年下期はどうかと云ふに業績の惡化は考へられぬ、即ち今後の國際通商は漸次障害されるであらうし遠洋航路も九年下期程の明朗性はない、特に先の綠丸遭難事件と四五隻の新造船に對する手當資も必要である、綠丸事件では遺弔金補塡等約四、五十萬の經費を使つてゐるこの樣に增配の見込みはないが社債の反却によつて負擔が大いに減少してゐるから來期以降は增配の可能性がある

放射線

過去一年以上に及ぶ低迷で廣範圍の大衆買の後始末も可なり清算されたしかもなほ株式利廻りは公社債銀行預金に比し可なりの高率となつてをり逆資筋の株式投資の傾向も顯著となつてきた▲海外材料も米國其他も好轉してをり歐洲の國際關係は依然として複雜で伊エ問題の今後も絶えず好材よりも惡材を放送するであらう▲今後は惡材よりも好材の出現が期待される▲旬日に亘つて市況は全く停頓の氣味であるが中旬以降は多少活況を來すこととならう▲暮高の前哨としての中下旬は相當期待すべきものがある

實物前場

▲宇治電四八圓一▲東邦電力五八圓丁▲同新一六圓丁▲大同電力新九圓三▲エタバイ新七圓四▲人造肥料新二七圓八▲大島製鋼五四圓二▲北鮮製紙一三圓六(出來高二二〇)

東京國債閑散

【東京電話】動搖待ちの氣迷ひ双方氣乘薄く閑散小甘き成行を呈した
甲五分利一〇四圓二〇▲一回四分利不申▲二回四分利不申▲佛貨四分利一八六、八〇

現物專門 京城府明治町 秋田株式現物店 電話本局 4820 4821 4822 4823 4824 644 569 669

京城明治町 大原現物店 代表電話本局四七七〇 電話本局 4770 4771 4772 4773 4774 4418 4783 4763 3564 1657

◎本日ノ人氣株(正午迄) [illegible]

朝取殘玉 (單位10)

取引員	新東 賣	新東 買	日産 賣	日産 買
小林	[illegible]	[illegible]	[illegible]	[illegible]
金光	[illegible]	[illegible]	[illegible]	[illegible]
白井	[illegible]	[illegible]	[illegible]	[illegible]
全北	[illegible]	[illegible]	[illegible]	[illegible]
大原	[illegible]	[illegible]	[illegible]	[illegible]
德泰	[illegible]	[illegible]	[illegible]	[illegible]
山口	[illegible]	[illegible]	[illegible]	[illegible]
京證	[illegible]	[illegible]	[illegible]	[illegible]
成清	[illegible]	[illegible]	[illegible]	[illegible]
松山	[illegible]	[illegible]	[illegible]	[illegible]
古野	[illegible]	[illegible]	[illegible]	[illegible]
金益	[illegible]	[illegible]	[illegible]	[illegible]
東亞	[illegible]	[illegible]	[illegible]	[illegible]
アジア	[illegible]	[illegible]	[illegible]	[illegible]
第一	[illegible]	[illegible]	[illegible]	[illegible]
立山	[illegible]	[illegible]	[illegible]	[illegible]
丸星	[illegible]	[illegible]	[illegible]	[illegible]
丸玉	[illegible]	[illegible]	[illegible]	[illegible]
新田	[illegible]	[illegible]	[illegible]	[illegible]
内海	[illegible]	[illegible]	[illegible]	[illegible]
白樂	[illegible]	[illegible]	[illegible]	[illegible]
蘊淵	[illegible]	[illegible]	[illegible]	[illegible]
山源	[illegible]	[illegible]	[illegible]	[illegible]

株式(十日) 朝取短期 / 朝取算定と日步 / 大株短期 / 大株長期 / 東株長期 / 東京短期 / 東京現株

銘柄	寄付	大引	高値	安値
朝取	[illegible]	[illegible]	[illegible]	[illegible]
同新	[illegible]	[illegible]	[illegible]	[illegible]
大新	[illegible]	[illegible]	[illegible]	[illegible]
新東	[illegible]	[illegible]	[illegible]	[illegible]
日産	[illegible]	[illegible]	[illegible]	[illegible]
鐘新	[illegible]	[illegible]	[illegible]	[illegible]
日窒	[illegible]	[illegible]	[illegible]	[illegible]
帝人	[illegible]	[illegible]	[illegible]	[illegible]
拓新	[illegible]	[illegible]	[illegible]	[illegible]
安取	[illegible]	[illegible]	[illegible]	[illegible]
日鑛	[illegible]	[illegible]	[illegible]	[illegible]
同新	[illegible]	[illegible]	[illegible]	[illegible]
東電	[illegible]	[illegible]	[illegible]	[illegible]
鋼管	[illegible]	[illegible]	[illegible]	[illegible]

期米(十日) 朝取仁川 / 大阪期米 / 東京期米 / 大阪期米喰合 / 各地期米 / 商品 / 外電 / 金融

節	當限	中限	先限
前場(一)〜(六)	[illegible]	[illegible]	[illegible]
後場(一)〜(十)	[illegible]	[illegible]	[illegible]

期米 後場更に惡化

前場 今朝は阪地か下げ渡りたので當所も賣物薄に商狀を報じたので當一圓四十五錢中九圓三十三錢先七圓四十七錢と前日の止値より三錢高に寄付きその鼻出直りと見る買物を誘致して二節は五十八錢と更に引締つたが別に之れと注目に値ひする材料のない際とて商内薄にアトは五十五錢から三三錢所を連節保合ひ引際は五十錢と無味乾燥の商狀を呈して前場を終つた

後場 前場の好調に續いて後場は當一圓五一錢中二九圓二四錢先二七圓五五錢と五丁高に寄付いたが利喰ひと軟派の賣叩きに二節の四七錢から三節は更に卅一錢と氣崩れした

京城筋買ふ

この先限は一時下長を呈した取組がこの頃は反對に上長を示し人氣の賣り募ひを思はしめて居るもその内容を好く調べて見ると各取引店に於いて多少異なつて居るも京城筋を始め地方筋は比較的買進んで居る者が多いやうである殊に南鮮地方からは當所割安を叩いて居る丈けに好く買物を齎らし取引員の增加減は依然下賣成の向が多い狀態である

當限豐粉利喰

この頃當限の取組は一萬四五千石に減少して來たが之れは又を根據に買据つて居た豐國製粉が幾分利喰ひしたのと賣方側も相當買ひた結果である從つて當限としてはこの邊前商内に推移するのでないかと見る向も尠なくないが然しそれでも買方主力の豐粉ではまだ一萬四五千石の買建を有して居るのと賣方側では手當米蒐集難の際とて今後共買方の出方一つでは商波瀾は免れないと見る向が多い情勢である

天井打ちか

玆許相場は當中の關係から見るとまだそう安くなりそうにもなくそれかと云ふてこの先限は人氣が好く買附いて居る事や新米相場の二十七圓台は内鮮の作柄平年作とすれば決して安い値頃でない等からこの上高くなる事も困難視されて居る從つて弱氣は吹値を待つて賣るの外なく强氣は又押目を狙ふて買進むと云ふ商内振りであるから相場はこの邊に當分は保合を餘儀なくするのではないかと見る向もある、然し政府に於ては米價高抑制の意味で更に古米の拂下げを行ふべく決意し然かも九年産米をそれに加んとする意響さへ傳へられるに至つて居る事から見ると高値はこの邊が天井でないかと見られてゐる

證券米豆 清算取引 星 劉君星商店 仁川 電話

米界六感

本年の作柄に付ては强弱によつて豫想は區々になつて居るが然し内地は八月十五日現在の豫想高平年作より天候の不良勝ちと四國から關西關東を襲ふた颱風の被害等に依り幾分の減收は最早疑ひなき模樣である▲所が朝鮮はそれと反對に之れまでの順氣は滅法界に好く去る九日南鮮地方を橫斷した颱風も勢力の減退に依り被害は案外輕く平年作以上の收穫は大丈夫と見ていゝらしい▲殊に黃海道から京畿道にかけての出來榮は全鮮一だと云ふ事である▲して見ると仁川の相場が各地の市場に比し割安を演じて居るのも或は斯ふした意味から來てるのかも知れない▲農林省の古米四十萬石の拂下げは入札の結果全部落札され然かも値段は前回より四五十錢高と云ふ事である▲無論之れは正米の梢滑にも依るが一面には九年産米に比較すると古米の方が採算以上に割安と儲かるので當用筋は却つて拂下米の方を歡迎する者が多い事もその一因らしい▲大阪の安の原因に付き今朝某氏の入電に依ると問題の颱風が逃げたのと天候の恢復で買過ぎの反動となつた所へ東京の山種田中貞一派や正米系統が手揃ひで好く賣進んだ結果だと云ふ事であつた▲而して人氣は依然好く買ひついて居るさうであるから今後の成行は商市場の注目を惹いて居る模樣である

正米から採算
下値は淺い

現在の定期を正米から採算すると當限の卅一圓四五十錢は古米の出來値卅一圓七十錢であるから遞下格其他の費用を加算すると當限の方が遙かに割安である又先限に於いても新米の先約は廿七圓四十錢所でそれに受渡費用等を見積ると廿七圓七八十錢でないと採算一杯とはならないので先限の廿七圓五六十錢は割安であるのみか正米の先約は十二月一杯であるに反し先限は十一限であるからこの邊は下げやうがないわけで要するに定期は當先共正米關係からすると未だこの邊に手堅き商狀を維續する外なきものと見られてゐる

仁川期米本玉

	當 賣	當 買	中 賣	中 買	先 賣	先 買
[illegible]	[illegible]	[illegible]	[illegible]	[illegible]	[illegible]	[illegible]

各地正米市況

仁川(閑散) 期米安乍ら賣物薄に精米筋は原料買付難の有樣で産地に稍々買氣をよせてゐるが極度の閑散場面に陷つてゐる丸仁三等三十一圓七十錢四等三十一圓五十錢一等白米十三圓六十錢

地名	等級	値
釜山(十錢高)	四等	三二、〇〇
	一白	三三、五〇
	出來高	二八四
大邱(一服)	四等	[illegible]
	一白	[illegible]
群山(保合)	籾上	[illegible]
	四等	[illegible]
	一白	[illegible]
木浦(强含)	籾上	[illegible]
	四等	[illegible]
	一白	[illegible]
南浦(不變)	籾上	[illegible]
	四等	[illegible]
	一白	[illegible]

朝取證券取引員 古野義行商店 京城黃金町二

相馬大作 (168)
桃川燕雀演 鈴木淸畫

忠義者は一人きり

關良助、二十歲にしてもう是れだけの腕前が出來ると、何うも我家にジッとしては居られない。

そこで父良左衞門に乞うてその許しを受け、二十一歲の時、盛岡の城下へ出てそれ〴〵武家奉公の傳手を求めました。

元より最初から士分以上にお取立は困難なので、緣故を求めて足輕奉公に住込み、神妙に勤めて居る内、當人は免許皆傳の腕前、萬事につけて間に合ふ處から、二三年の後には足輕小頭となり、お金奉行瀨□重兵衞の配下となつて、御奉公大切と勤めた甲斐があり、首尾よく士分以上に取り立てられたのが二十五歲の時だ。

愈よ兩刀を帶する身分となつて、良助は江戸詰めを仰付されたから、玆に多年の望みを達し、良助の悦びは一方でありません。

早速江戸に出て上屋敷に御奉公、至つて同僚との折合ひもよく、殿のお覺えも目出度いので、本人も懸命に御奉公をして居りました。

すると或る日の事、非番のつれづれから淺草の觀世音に參詣して其の歸るさに立寄つたのが並木の或る料理店、三品許りの肴を取寄せて、獨酌でチビ〳〵飮つて居ると、衝立を一つ隔てた向ふには、職人風の男が六人、車座になつて飮んで居たが、段々醉ひが廻つて來ると、自然聲迄が大きくなる。

甲『なア太吉、この間の一件は何うなつたらうなア』

太『この間の一件とは何だい』

甲『それ、津輕樣の事よ』

太『むゝ、何うも大變な噂だなア、何でもあれや下總の浪人だと言ふが、下總にそんな名前の者は居ねえといふから、蛇と南部の家來だらうといふ噂だ』

甲『さうか、何とか謂つたつけなア、その浪人は!』

乙『相馬大作よ』

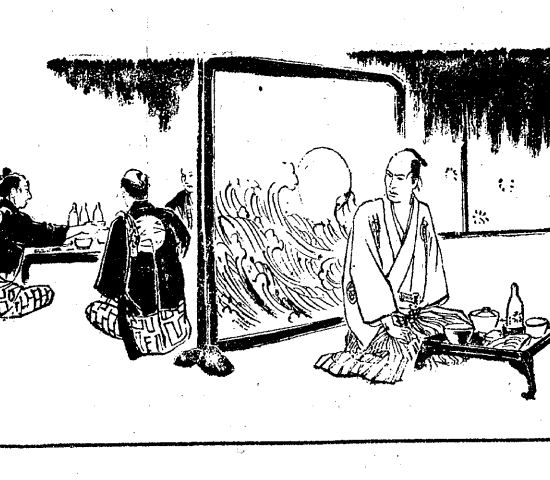

太『むゝ、さうさう相馬大作、イヤ何うも忠義の者だなア、何うも世間の噂ぢやア津輕へ取られた南山を取返すか、それでなけれや津輕のお家を斷絶させようといふので、アヽして附け狙つて居るんださうだ、して見ると南部の殿樣が内々その大作てえのに賴んだかも知れねえぜ』

乙『さうかも知れねえ、大したもんだなア』

相馬大作の噂が出たので、關良助は飮みながら耳を傾けて居ると、

甲『何しろ殿樣を狙つて殺さうといふのだから、大勢家來が居たつて安心は出來ねえ、だから津輕樣ぢやア血眼になつて、相馬大作の行方を探して居るんだ、公儀の方へも賴んであるが、聞けば國々の俠客衆に觸れを出して、相馬大作を召捕つた者には、金子が千兩、永代百石宛の捨扶持を下さるといふお達し、俺の先の親分は野州の喜市と謂つて、隨分あの邊ぢやア宜い顏だが、俺の方へ手紙を寄越して、萬一江戸表へ大作が乘り込むと聞き込んだら、早速書面を以て知らせてくれ、何分氣を附けて貰ひ度いといふ文面、當座の褒美が千兩で、永代百石の捨扶持なら惡くねえ話だ、何うか其奴を俺の手であげれや旨い仕事だが、何うも在家が判らねえんだ』

太『然し兄貴、お前はさう思ふけれど俺の考へぢやア、南部樣にやあれだけの家來を持ちながら、忠義な人間が居ねえと見えるな』

甲『何うして……』

太『さうぢやないか相馬大作てえ人より外に津輕の殿樣を狙ふ者が無けれや、まア大作より他に忠義な人が居ねえといふ事になる』

甲『成程さう云やア然うだナ、南部樣にやア忠義な家來は、相馬大作タツタ一人か、なか〳〵忠義者ッて、少いものと見えるな』

寄贈

京城日報

朝夕刊共十二頁

朝刊

無殘!!『生長の家』は一刀兩断佛を斬った

今迄佛教の説き方が人生を生かさなかつたのは、吾ら自身の本體が『心』であつて、迷へば『衆生』となり、悟れば『佛』となる底の、『衆生』だか、『佛』だか、どちらつかずのアヤフヤなふらふらな者だと説かれてゐたからである。ところが『生長の家』はそのアヤフヤな曖昧な説き方を、南泉和尚が猫を斬つたやうに一刀兩断、斬り捨てゝ了つたのである。そんな『心、佛、衆生、三無差別』の迷うた衆生が進化して成佛する如き『佛』は本來無いと斷然截ち斬つたのである。若し、人間が時には衆生にもなり佛にもなる、どつちらつかずの存在ならば、吾等は迷ふほかはなく、實際生活にも確固たる心の根據を失ふのである。人間をば斯くの如く、衆生にも佛にもなるフラ／＼の存在だと見る佛教は、釋迦を見るのに淨飯王の肉體の子として生れ、後、出家して菩提樹下に靜座して始めて佛となり得たと見る觀方であつて、法華經以前の見地である。この觀方によれば釋迦も迷つて衆生となり、悟つた後に佛となつたのである。然るに法華經は、『我、實に成佛してより已來、無量無邊百千萬億那由他劫』と説き、淨飯王の肉體の子として生れ迷うて衆生となつたのは假相であると斷定す。生長の家が人間を觀るのも此の法華經と同じであつて『迷うて衆生となり悟つて佛となる如きフラ／＼の人間は本來無いのである。既に久遠實成の佛こそ人間である』と斷定す。『心、佛、衆生、三無差別の佛』を無しと一刀兩斷し久遠實成の佛こそ人間なり、我なり』と再び眞佛の自覺を復活せしむる所に、實際人生を生かす無限生命 無限智慧が得られるのである。續々病氣が治り、經濟苦が救はれるのはその功德の一端に過ぎないのである。

光明の治驗例

（掲載雜誌各新聞毎回異る）

不治症一夜に全治す

黄海道信川郡南部面端貞里　東　朝雄

前略、神はまだ私を見棄てませぬのか六月六日に信川の大拠芳兵衛と云ふ人が、此本を讀めばキット貴方の病氣は治ると云つて『生命の實相』第一巻を借して下さいました。**不治と言はれて居る此の病氣が本を讀んだ位で治るならば醫者や藥は要るものか、そんな馬鹿な事があるものかと思ひましたが、又かなはぬ時の神頼み**讀んで見やうかと思ひましたので正午頃から讀み始めました所、讀んでゐる中に段々止められなくなり、熱もあり頭痛もして居りましたが、其夜の夜半頃迄讀んでしまひました**氣も心も安らかになり、翌日から病床を離れて起き上り頭痛もしましたが努を計る氣もなく、仕事に出やうと決心して出て不思議に一日働きました。**田植時だから忙しいのです。（『生命の實相』は毎夜讀んで居ります。）その翌日も働きました。毎日働きました。今日は六月十六日で雨が降つて居り仕事も休んで居ります。不思議に何と云はうか熱も段々無くなり頭痛も段々無くなり、今は全く病と言ふものは忘れ身體も肥えて來ました。下略

一册にまとまつた革表紙の「生命の實相」發賣　一册三圓　送料十二錢

今迄は全集十册のみを一般に頒布してゐたが、本社は今度生長の家出版部の全版權を譲受けたので、在來有緣の人々の手にのみに渡れる總革表紙黒背皮金文字一千卅頁を各支部より半藏箔刷（書店になし）發賣開始する事になつた。本書は一册にて『生命の實相』全册の要領を盡し、携帶至便、雄渾高雅、幾多奇蹟的功德を顯現せるもの早速本部又は支部へ。

生命の實相

生長の家　谷口雅春先生著　皮製・書店版六種・各册　二圓

本當の教育　生命の奔流　生命の神秘　いのちのはやて　新生活への出発　地湧の浄土

全集版全十巻　唯今第八回配本中なるも即刻申込んで第一巻より受くる便あり。書店になし。下記支部へ（直接指導の便あり）

一時拂　九圓（申込金不要）
毎月拂　一圓　送料一册十錢
申込金　一圓　支部直扱送料不要

光明思想普及會支部　＝生命の實相申込所＝

京城府黄金町七六（總督府水利課）池田房治
同　吉野町一丁目九一　西野伊勢松
平壤府船橋里三二　間瀬正治
同　上需里二六九　卓泳彬
新義州府慶田洞三八五　新村晃澎
仁川府宮町五六　前良義夫
大邱府大和町二八　立神高一郎
全羅南道谷城郡（谷城普通學校）白石貞男
慶尚南道晉州邑本町佐藤金藏方　坂本嘉一郎
咸鏡北道新興郡　新谷康次郎
黄海道信川郡山川面　川原豐次郎
清津府錦町一二　横山一関

無代　全集內容見本を贈呈す。一讀生長の家の眞理を知らしめ病氣を癒さしむる「實費の泉」（月刊八十八頁）普及版無代進呈す。希望者は住所氏名記入へガキにて下記へ。

光明思想普及會本部　東京市渋谷區穏田三ノ七六　振替東京五五一九番

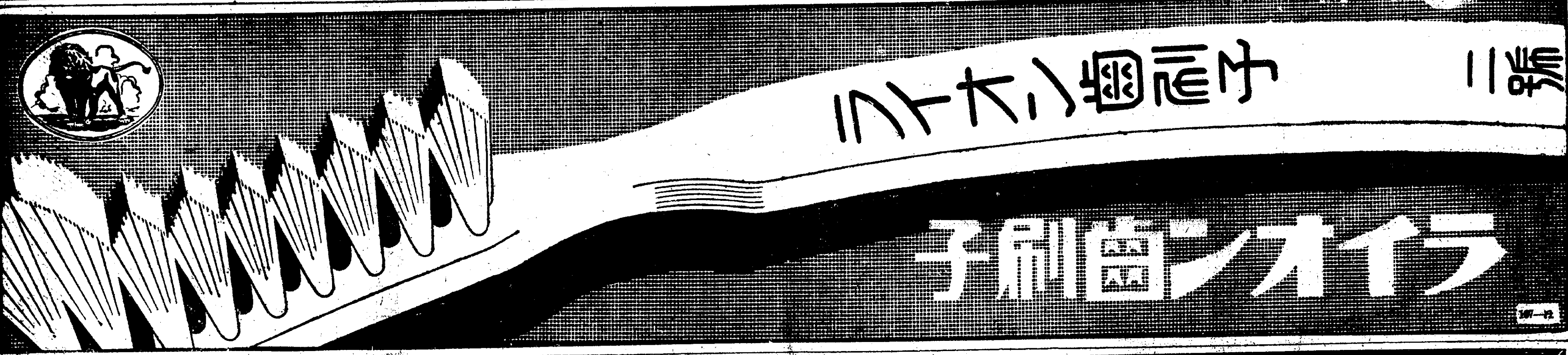

雜誌週間の大活躍！　講談社九大雜誌聯合の大計画！　五萬人大當りの大懸賞あり

賣れるく　來るお客も來るお客もみんなキングと書店びっくり!!

キング十月號　五十錢（送料四錢）

珍らしい計畫＝特ダネ＝面白い小說がこんなに澤山!!

1. 新教育總監　**渡邊大將出世物語**　貧農の子から遂に大將となつた將軍の大奮闘、一讀感奮の名篇
2. **世界の偉人を語る座談會**　九名家が交々語る全世界の大人物の眞面目、面白くて大感激！
3. **問題のエチオピヤ物語**　政府特派の視察を終へた土田豐氏の公開、王國の實狀一目瞭然
4. **久原房之助氏縱橫談**　我が國實業界政界の大立者が半生の體驗から語る處世の大秘訣
5. 血沸き肉躍る　**日米水上大爭覇戰**　三日間に亘る日米選手必死の大活躍見るが如し、橋爪健氏熱筆
6. 全米を驚した　**小山大佐の豪快物語**　米國のギャングを取挫ぎ、日本男兒の名を擧げた痛快體驗談。
7. **大喝采！家庭園藝餘興大會**　曲藝、遊戲、漫才どれも〳〵面白くてスグ出來るので大評判。
8. 色刷特輯　**漫画大レヴュー館**　第一會場、第二會場、一流大家の大傑作ぞろひで萬人大笑ひ。
9. **話の種カメラ行脚**（飛行家修業）　體格檢査から卒業式まで、美麗寫眞に明快の說明興味深い名篇
10. **菱刈大將世渡り漫画問答**　流石名將の世渡り法、愉快の中に大敎訓！和田邦坊氏の大熱筆
11. 平手必勝　**木村八段將棋の急所**　最近八段戰の體驗から得た平手戰の虎の卷、將棋ファン必讀！
12. **時事問題早わかり**（太田博士）　滿洲國と治外法權、國産自動車へ、貿易はどうなる、近眼多し
13. **佳話珍話名士の面影**　友情、洒落、親心、出世、感激、名家の面影を漫畫入で紹介。
14. **話の種！珍らしい家庭**　父か監督、兄弟ばかりの野球チーム。外珍家庭色々の口繪特輯
15. 挿繪界の花形　**志村立美身の上ばなし**　涙のにじむ、修業苦心談も躍る結婚ロマンス、赤裸々な發表。
16. 映画界の人氣者　**岡讓二身の上ばなし**　失戀から奮起、日活の大立者！小說よりも奇しき打ちあけ話。
17. 東京野球リーグ　**好きなチーム、好きな選手**　各方面二十三名家の公開、誰が誰を好きか？早くも噂の中心！
18. **山本達雄男の明斷**（京モス社長　鶴見左吉雄）　鶴見氏山林局長當時の思ひ出話、思はず頭が下る大感激談！
19. **無名の恩人**（代議士　安部磯雄）　神の如き老夫人の親切、安部氏が感涙をもつて語る青年時代。
20. **乃木將軍の一斷面**（子爵　前田利定）　これを讀んで襟を正さぬ人があらうか、將軍の大面目躍如
21. **谷干城將軍の一諾**（代議士　栗原彦三郎）　大丈夫の一言金鐵の如し！この人ありて世に正義は滅びず！
22. **私の愛誦する詩篇**（松村介石）　大傑作漢詩に平明の解說を添へて發表、詩吟愛好者の必讀篇。
23. 漫画物語　**お馬どん**（田河水泡）　呑氣も呑氣、驚いたノンキ女中お馬どんが捲き起こす大事件。
24. **新發明新發見ニュース**　現代科學の大驚異！眞に珍しい新知識記事、寫眞入で紹介。
25. **これはビックリ！遺失物の話**　警視廳遺失物係長、中孜氏の公開、讀んで吃驚せぬ人なし！
26. **東西美談逸話集**　偉人大人物の眞骨頂を描いた快篇揃、修養になる事此の上なし
27. **上手と下手の岐れ路**　蟲よけのナフタリンにもこの使ひ方、御婦人方の見逃せぬ話。
28. **花嫁花婿學校**（食事について）　花嫁花婿これ位は知らねば恥！未婚男女方は是非御一讀下さい
29. **私の好きな金言名句**（男爵　佐藤昌介）　一語肺腑を衝く處世成功の金言名句、懇切な解說を添へて發表
30. **現代名家の名隨筆集**　體驗あり、研究あり、處世あり、美談あり、十三名家の熱筆！
31. 口繪特輯　**ワンダー・グラフ**　これは珍らしい寫眞を集めたもの、キング自慢の評判口繪。
32. **愉々快々！キング笑話選**　イヤをかしい〳〵、笑話でさへもキングのは違ふと大評判！
33. **一問一答常識大學**　質問自由、各界名家の回答、トテモ物識りになる重寶記事！
34. **懸賞當選　漫画天國**　非常な嚴選から當選した傑作、奇々妙々、實に突飛な快笑漫畫！
35. 現代小說　**若き母**（谷崎精二）　強盗を悔悟させた尊い母性愛、悲運の美しき母の哀しい物語。
36. 大冒險！　**密林の怪奇**（南洋一郎）　ヒマラヤの大密林、象の墓場を發見、凄壯天下一品の大實話！
37. 時代小說　**東海の佳人**（白井喬二）　麻酔藥を飲まされ魔窟に賣られた以參子は何うなるのか？
38. 現代小說　**街の姫君**（菊池寛）　渥美の魔手いよ〳〵伸びて、千惠も美子も眞に危機一髪！
39. 時代小說　**意地ッ張地藏**（子母沢寛）　美男で任俠の草加の菊太郎が妖術使の怪行者を相手に大暴れ！
40. 探偵小說　**幽靈賊**（三上於菟吉）　見よ、手に汗にぎる名探偵と幽靈賊會見の大場面、愈々最高潮
41. 現代小說　**女よなぜ泣くか**（中村武羅夫）　戀に奔るか孝に從つて結婚するか、運命に迷ふすみれが哀れ
42. 戯曲　**荒川の佐吉**（眞山青果）　男になるか死ぬか？佐吉一生一代の度胸試し腕試しの熱血場面。
43. 武勇講談　**豪快剛太郎**（神田越山）　女ばかりか男も惚れる、鎌倉第一の豪勇怪力の美男の大活躍！
44. 現代小說　**双鏡**（吉屋信子）　又も罪を襲ふ難局、戀も復讐もアト一歩といふ瀬戸際なのに！
45. 新作落語　**釣りの酒**（柳家金語樓）　釣り好きの好人物が捲き起す大珍談、金語樓師得意の大笑篇
46. 滑稽大笑　**デパート漫談**（牧野周一）　縁起のよい話よくない話、マネキンを廻る滑稽痛快の實話續々
47. 時代小說　**流罪者の母**（土師清二）　赤穂義士千葉三郎兵衛の妻子をめぐる武士道と恩愛涙の傑作
48. 現代小說　**淺間の夕燒**（浜本浩）　姑の依怙地が生んだ夫婦、親子の大悲劇！熱涙迸る新人の傑作
49. 武勇講談　**笹野權三郎**（大島伯鶴）　槍の名人權三郎の一期の大難、ハラ〳〵させる大仇討名講談。
50. 諧謔小說　**禿頭問答**（鹿島孝二）　微笑、苦笑、哄笑、その中にホロリとさせる人情、近來の快作
51. 時代小說　**伊織と勘兵衛**（尾崎士郎）　遊女紫君を爭ふ青年武士二人、見よ、悲痛無類のその末路！

此の外に口繪、漫畫、名記事等多數あり大壯觀!!

是れこそお手に入れねば御損！　賣切れぬ中！　一刻もお早く最寄の書店へ

發行所　東京小石川　大日本雄辯會講談社　振替東京三九三〇

きのふ閣議散會後 再び三長老會議
藏相が望月氏の內意を確め 首相から正式に交渉

【東京電話】岡田首相は專任遞相決定のため十日午前十一時四十分より高橋藏相と會見、藏相の意見を聽取した結果望月圭介氏を推すことに決定、午後零時十分より町田商相を加へ各交渉の決定內容を報告町田商相もこれを承認して同四十分散會したが、閣議散會後午後二時四十分より再度長老會議を開き、望月氏の承諾を求める方法につき協議した結果、高橋藏相より望月氏の內意を確めた上、岡田首相より正式交渉の手續きを取ることとし、更に民政黨の面目を立てる方法についても協議した後、望月氏の遞相就任に伴ふ內務參與官の詮衡その他の閣內の長老としての今後の方針などにつき協議打合せをなし、專任遞相の正式決定ならびに親任式の手續は床次遞相の葬儀後とすることゝし午後三時四十分散會した

左の如く親任式が擧行されるであらう

從三位勳一等 望月圭介
任遞信大臣
內閣總理大臣兼遞信大臣 岡田啓介
免兼官

何も話さんよ 高橋藏相上機嫌

【東京電話】望月氏と會見後高橋藏相は極めて上機嫌で次の如く語つた

望月君との會見かね、お互親子の間柄だから話した內容は話せないよ、大臣を引受けたかどうかて?それも言へない、明日總理に會ふといふのか、明日は床次さんの葬儀ぢやないか、つまらぬデマを飛ばされたら困る

高橋藏相さく夜 望月氏と會見
遞相就任方を懇請す 十一日中に受諾回答

【東京電話】高橋藏相は三長老會議の決定に基き、十日午後八時赤坂の私邸に望月圭介氏を招き、まづ現下の重大なる時局に處するには床次氏に代る練達堪能の士に遞信大臣になつて貰ひたいと考へ、種々考慮した結果最も適任と信じ遞相就任方をお願ひすることになつたから、國家のため是非就任されたいと懇請したるに望月氏は國家の重大なる時局にあつて我々の如き老骨でも國家のために盡したいと思ふが、遞信大臣の後任には私以外適任者があると思ふ

と述べた、これに對し藏相は是非就任されたいと重ねて就任方を懇請したるに對し、望月氏は考慮した上御返事すると考慮を約して同八時五十五分辭去したが、望月氏としては愼重考慮の上十一日中に高橋藏相に受諾の回答をなすことにならう、なほ藏相は望月氏より受諾の回答あれば直ちに岡田首相にこの旨報告することになつてをり、岡田首相はこの報告を受け次第直ちに望月氏を官邸に招き正式に就任方を交渉し、十二日葉山御用邸に伺候、天皇陛下に拜謁仰せつけられ內奏、御裁可を仰ぎ宮中の御都合を伺ひ岡田首相侍立の上多分十二日中に

專任遞相詮衡 首相に一任
きのふの定例閣議

【東京電話】十日の定例閣議は午後二時首相官邸に開會、岡田首相以下各閣僚出席まづ岡田首相より床次遞相が八月突如逝去されたので、取あへずその後任は自分が兼攝することになつたが、專任遞相の詮衡については一切あげて自分に御委せ願ひたい

を述べ、各閣僚之を承認したる後雜談的に山崎農相より二百十日から二百廿日前後の全國稻作々柄の報告あり、高橋藏相より永く閣議を休んだが身體の調子は非常によい旨を報告、二時四十分散會した

兩相に諒解を求む

【東京電話】岡田首相は十日の三長老會議で專任遞相に望月氏を推すことに決定したので、これに關し決定を待つてゐた後藤內相、內田鐵相を長老會議の席に招き、會議の結果を說明諒解を求めた

考慮を約した 望月氏語る

から何も話さないよ

【東京電話】望月圭介氏語つて曰く

高橋さんは專任遞相に就任するやう內外の情勢を說いて私に勸めたが、結局私は考へて置からと言つて別れた、イエスかノーか今日中にといふ譯にはいかんが出來るだけ急ぐつもりだ、私は大臣になつても何をやらうといふ考はないから今は何も言へぬ、今日は新黨の話も出なかつた、唯色々說き勸められたに對し考慮を約しただけである

ワキ役を勤む

【東京電話】望月圭介氏は十日朝宿の自邸において專任遞相受諾について次の如く語つた

受諾したかと云ふのか、わしならそんな質問はせんよ、後任遞相にはなりたい人も澤山あるだらうにね、この年になつてわしの出る幕でもあるまい、まあ有體に言へばわしより若い人がいくらもゐるではないか、然し自分は政友會の常議會の豫算を認めておきながらこれに委員を送らないのはいけないことで、岡田首相の請を容れて內閣を助けることを決意したのであるから今後もシテでなくワキとして鼓を叩いたり、笛を吹くだらう、諸君は今の場合岡田首相の懇請を斷る理由はないではないかと云ふが、今は個人の問題ではない、健康は惡くない、三月に一度位醫者にかゝる位なものだ、秋田君を推すのではないかとの噂もあるやうだが、そんなことは考へてもゐない

秋田氏が望月氏訪問
遞相就任勸說

【東京電話】秋田淸氏は十日午後二時十分頃宿の私邸に望月圭介氏を訪問

政府は遞相後任に貴下を推すやうに報ぜられてゐるが、もし政府から就任交渉があつた場合は國家のため是非御奉公されたいと遞相就任を勸說した後凡そ四十分に亘り時局について懇談を重ねた、右會見後秋田、望月兩氏はそれ〲左の如く語つた

秋田淸氏 新聞の報ずるところによつても政府は望月氏に遞相就任の交渉をするらしいので、自分は望月氏が御承諾でも國家のため政府からの交渉あつた場合は斷然就任を受諾するやうにと勸めておいた

望月圭介氏 秋田氏から私の專任遞相就任受諾を色々勸められたが、政府の方からまだ何等の話もないのに今から受諾するかどうかはいはれない

日本の優越を認め 權益を維持する
今後單獨で支那に接近せず 英政府の對支方針

【東京電話】十日廣田外相とリースロス氏との會見に於て、英國の對支方針が東亞に於ける日本の地位の飛躍的向上に依り漸次日本の優越なる地歩を確認するといふ態度に傾きつゝあるのは注目すべき傾向である、即ち滿洲國獨立日ソ間の暗雲一掃及び最近の日支經濟提携等、東亞に對する日本の地位が各方面に鞏固になりつゝある現狀を以て推移するならば、結局天羽聲明の東亞モンロー主義に依り多年支那に培養した英國の權益が根底より覆されることを惧れ、英國政府としてこの際東亞に於ける日本の優越を認め、日本の庇護の下に支那の權益を維持發展せんとする方針をとるその下調査のため今回の特使派遣となつたもので英國は今後共單獨に支那との接近を圖ることはないものと見られるに至つた

リースロス氏 外相訪問

【東京電話】來朝中の英國政府首席經濟使節リースロス氏は十日午後四時三十分外務省に廣田外相を訪問、重光次官同席の上種々協議を行ひ同五時三十分辭去した、當日の會見に於てリースロス氏は今回の支那經濟使節の使命に關して英國政府に實地に經濟施設につき研究を遂げるため來朝したものであつて、現在のところ對支援助その他につき具體的計畫を有するものではない旨を述べ、更に二、三ケ月の豫定で各地を視察するが、英國側としては日本を無視して單獨に支那との間に經濟提携を行ふ意思はないことを明かにし、次いでリースロス氏より

英國としては支那の幣制統一が經濟克服に最も緊要なりと信ずるが、貨幣問題に關する日本側の意向如何、支那經濟機構の現段階を如何やうに考へるかと日本側の意向を打診する所があつたので、廣田外相は

一、支那の經濟組織は歐米の如く高度に資本主義的發展をせる國とは異るので同一に判斷し得ない所がある、こゝに愼重研究の必要がある

一、貨幣問題に對する點は歐米諸國と東洋の間には相當の懸隔がある、更に日本人と支那人との間に非常な差異がある現狀に於て支那幣制統一を圖るが如きことは困難である

一、支那の經濟機構はまだ農業國の狀態にあるから、支那の經濟界は先進國の一般的經濟法則によつて支配される所が少く自然天災に動かされることが多い

と日本の對支認識を披瀝し、歐米流の見解を以て支那を調査するに於ては大なる誤謬を來す旨婉曲に警告し會見を終了した

津島次官を訪問
對支經濟問題で懇談

【東京電話】イギリス經濟顧問對支特派使節リースロス氏は、十日午前九時半大藏省に津島次官を訪問、對支經濟問題に關して情報交換をなし、約二時間懇談同十一時半會見を終つた、尙同氏は十一日廣田外相を訪問對支經濟政策に關して日本政府と隔意なき意見の交換をなす筈であるが、尙渡支前再度津島次官と懇談をなす筈

大日本國防婦人會 京城聯合分會 發會式
きのふ盛大に擧行

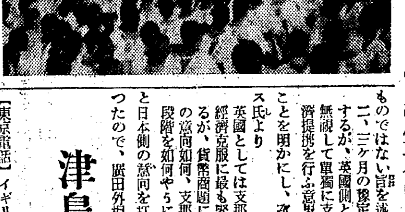

大日本國防婦人會京城聯合分會發會式は、十三分會員二千名を集めて十日午後二時から長谷川町公會堂で擧行、第廿師團平田參謀長ら軍部から多數の列席者あり盛大を極め、大同團結後の活動に乘り出すことになつた(寫眞は發會式)

朝鮮の躍進は素晴らしい
二十五年振りで昨日入城の 川久保資源局長官談

川久保內閣資源局長官は十一日、二兩日本府で開催の國家總動員計畫に基く第三回朝鮮資源調査委員會に出席のため、隨員堀東部務課長、加藤事務官帶同十日午後三時廿分入城、朝鮮神宮參拜後宇垣總督、植田軍司令官を訪問朝鮮ホテルに投宿した、內地側出席者七名は四班に分れて產業、資源の調査を行ふ豫定で、川久保長官は十三日朝茂山鐵鑛、北鮮三港を視察、十六日羅津發敦賀經由歸東の豫定である、川久保長官の來鮮は廿五年ぶりで最近の躍進朝鮮と異常な變遷ぶりに眼を丸くしながら次の如く語つた

最近の朝鮮の躍進ぶりは實に素晴らしいので驚嘆してゐる、產業資源の開發は日本にとつて新な生命線として重要性を帶びて來た、この際內地と朝鮮はしつかり一體となつてゆかねばならぬ、この點から國家總動員計畫に基き總督府に色々調査を注文したいこともあるので、委員會で詳しい話を聞きたいと思ふ

朝鮮再認識にはもつて來いの時期で、着々實を結びつゝある現狀から宇垣總督の努力に敬意を拂つてゐる、今後益々產業增進と資源の開發に向つて邁進されんことを切望する、北鮮三港と茂山の鐵山を視察するが、茂山鐵山もどうやら目鼻がついて來たことは喜びに堪へない

九年度 國庫現計

【東京電話】昭和九年度歲入現計は歲出に比し八千三百九十七萬八千圓の歲入超過となり、差引剩餘金一千百四十九萬圓で、歲入增は所得稅、營業收益稅、關稅などの租稅增收、歲出不要額などの結果生じたものである、租稅の如き豫算額に比し六千七百九萬圓の增加を示し、原料工業、輸出工業などの飛躍的發展を裏書するもので、過去の最高記錄たる昭和三年度租稅收入を突破するに至つた、尤も最近各地方稅務署に於て多少稅收入を過大に調定する嫌ひあるやに傳へる向きもあるが右の如き自然增收の好轉は明年度豫算歲入見積りに當つて樂觀の空氣を與へ、明年度豫算に於ても依然として一億圓までは自然增收が見積られるのではないかと見られる

九月一日現在 米穀現在高
農林省發表

【東京電話】農林省發表=九月一日現在米穀現在高は山形縣他十三地方の分左の如し(單位石)

縣	現在高	前年同期に比し
山形縣	六五五、八一四	一三五、四四二減
埼玉縣	一六五、八七八	(同)一六、一四三減
新潟縣	六二四、六七五	(同)四〇八、八六二減
福井縣	二一七、九〇一	(同)二一、〇九六減
山梨縣	六二、〇六七	(同)五、〇八四減
長野縣	一四九、七〇九	(同)二〇二、一一七減
岐阜縣	四二二、八一六	(同)二七、六八二減
奈良縣	一四四、二三三	(同)八、〇〇五減
香川縣	二七七、一七九	(同)四六、三七〇減
長崎縣	一九八、五〇三	(同)一四、〇八二減
熊本縣	四四七、五五七	(同)八〇、四六一減
大分縣	三五〇、九一九	(同)一〇五、〇三七減
千葉縣	二二〇、四五四	(同)九、二一〇增
佐賀縣	三一九、五五四	(同)四、一七四增
計	四、二四七、八四九	(同)一、〇五六、九九七減
合計	六、三五二、八五三	(同)一、三〇〇、八一五減

故床次遞相哀悼祭

故遞相床次竹二郎氏の哀悼祭は京城三州人會司祭の下に十一日午後五時より府內長谷川町社會館に於て神式により執行することゝなつた

文部省辭令【東京電話】

任山形高等學校長 文部省督學官 石井忠純
依願免本官 山形高等學校長(二等) 久保良澄

ロング氏逝去

【バルトンルージ(ルイジアナ州)九日電通】重傷を負ふたロング氏は、遂に中部標準時間九日午後四時十分(日本時間十日午前七時十分)逝去した

夕刊後の市況

◇大阪短期取引所

大新	八七圓丁	不變
鐘新	一一九圓八	二高
日產	七六圓七	一安
新東	一四一圓七	一安

◇橫濱生系 當 七六八 先 七二九

◇各地期米 金澤 二七、六三 熊本 二八、六六 大阪最終氣配 八二 一高

實物後場 ▲宇治電四八圓二▲大同電力四四圓五▲エタバイ新七圓四▲川崎造船二八圓五▲日滿亞麻一七圓五▲帝國火藥一四圓五▲鹽水港新一〇圓一▲窒素新四一圓八(出來高二四〇)

會

メソヂスト敎會講演會 旭町二の京城メソヂスト敎會では釘宮辰生氏を迎へて特別講演會を開く▲十二日(木)午後二時より「歐洲の旅にて感ぜしことども」▲同八時より「忠孝道と基督敎の眞髓」

人

◇神津幸右衞門氏(日本穀輪京城支所長)旭町一の一〇〇に轉居
◇本田秀夫氏(朝鮮金組聯合會金融部長)十一日江原道春川へ、十四日歸城

東西南北

米國の著名な科學者兼特別蒐集家グリスウォルド氏は最近アジア方面の蒐集旅行から歸國したが▲氏の今回の旅行の最大の獲物はボルネオ島の密林中で捕へた茶色眼の白猿とキング・コブラ二匹とで▲グリスウォルド氏は之によつて曾て米國大陸とアジア大陸は陸續きであつた時代があるとの持論の確證を摑つたと主張してゐる▲グリスウォルド氏は語る▲余は從來米國大陸とアジア大陸は陸續きの時代があつたといふ說を主張して來たがとヤング・コブラを發見することが出來たのは余の說を最もよく裏書するものだ▲確に中米のトルテク人種と南洋アジア方面に住む原始ポリネシア人種は陸地を渡つて交互に移住した時代があるに相違ない

本紙一萬號記念懸賞當選論文
朝鮮の衣食住改善策【7】
一等 曹元煥

食

食は肉體を養ふ餌であるから先づ人體を養ふに適する食物でなければならぬ、これが營養價値のある理想的食物と云へるのである、然るに余は生理や衞生の專門家でないから餘り委しいことも述べることが出來ない、唯生活改善の立場から平素考へたことを述べたいと思ふ。

朝鮮は貧富の差が甚だしい丈に食物の差異も非常に懸隔がある、據肉は堅いと云つて軟肉を喰ひ肉湯は油濃いと云つて片肉を求むる人があるかと思へば麥や玉蜀黍で一生を終り肉類は一年に一回もなめられぬ人が一層多い、斯樣な半島に於いて果して何れの階級を標準として說き出すべきであるか聊か躊躇せざるを得ない、然し茲には生活改善を目的とすべきであるから階級を區別することを避けて唯一般的に改善を要する點丈を述べることにする。

食事の均等

先づ德義上から食事の均等を唱へたい、主人本位の朝鮮では食事までも主人に厚く家族に薄くする、主人には美味しい物、子供にはまづいものを食はせる、同じ子供にも息子に厚く娘に薄くする、其の他の家族になると尙更のことで、相當な暮しをして居る家庭でも下女達には『キムチ』や『カクトギ』のみで御飯を食はせる、甚だしきに至ると若主人は其の爺よりも美味しい物を平氣で食つてゐる、これでは家族の營養も家庭の和樂もあつたものではない、蓋し德義やりとする人倫から云ふことは暫く措いて、營養供給の上から云つても壯年よりは老幼に營養分を與へなければならぬ、如何に下人と云つても食事丈は餘り差別を設けてはならぬ『ソシヲン』(鐵製の三本脚手)は三本、口は一本と云ふ諺は昔から食事の差別を戒めた箴言である。

主人の食卓出席

社會的に活動する所謂紳士には家族の食事時間に缺席することが多い、勿論境遇にも依り、人にも依ることであるが夕食の如きは半分以上缺席する主人がある、人に依るとこの缺席回數の多いことを誇りとする人さへあるが誠に恥しいことゝせねばならぬ、都市生活者には夕食の時刻が最も樂しい時間であり、家庭敎育にも最も肝腎な時間である、晝間は婦と幼兒が家に殘り、他は出勤又は登校で皆散るのであるが、夕食の時刻には皆一堂に集合する、一日離れてゐた家族が集まるのであるから先づここに顏となる、而して家族が夫々一日中の見聞したことを披露してお互の知識が養はれ、自ら家庭の團欒は圖られる、殊に無邪氣な子供が通學中の見聞や學校での出來事をありのまゝ語る、親は其の良きを褒め惡きを戒める斯くして立派な家庭敎育が出來、傍で拜聽する下人達も知らず識らずの間に感化されて家族に同化されるのである、然し主人が若し夕食に缺席をしゝ夜遲く歸宅すれば主婦一人では食事の席上の花は咲かせきらぬ、のみならず家族は寂しく食事を攝る、お父さんを案ずる、怨む、子供はお父さんを待ち切れずに床に入る、翌朝になると子供は學校の時間が早いから朝寢のお父さんの起床を待たずに登校する、斯くして仲々子供と顏を合はす機會がない、斯樣な生活では年中寂しい家庭になるのみならず家庭敎育の徹底は到底覺束ない、故に西洋の諺に『父親に合ふ時間の多い子供はよい』とある、如何に社會的に奔走しても成可く夕食の時刻には缺席せざるやう努めるが良い、假りに夜まで外出を續ける場合でも一應歸宅して夕食の團欒を受け、更に出掛ける習慣を養ふべきである。

共同食卓

如何に家族が一時に食事を攝つても食事の場所即ち部屋が別々では何の意味も成さぬのである、主婦は內房、主人は舍廊、息子は越房、嫁は廚房と云ふやうにちりぢりばらばらになつては何にもならぬ、前項に述べたやうな目的は達することが出來ない、故に眞に家族の團欒や家庭の敎育を目的とするならば是非共同食卓を用ふべきである、共同食卓とは圓い食卓を室內に置いて、全家族一緒にくるつと坐るのである、家族が多い爲に六尺四方の狹い部屋には皆坐り切らぬことがある、斯やうな場合は從來の小さい食床(膳)を二つも三つも竝べて家族を配坐せしめてもよい、兎に角家族全員が同じ場所に集まつてお互に顏を眺めながら食事を攝ればよい。

食事に共同食卓を使へば更に父婦女の手間が省けて新しい溫い料理が食へるのである、何故なれば朝鮮在來の食床は兼床をしても二人以上の共食は出來ない、故に家族が十人あれば五つの食床を用ひ食床每に同一の料理を配給する、御飯や湯(汁)等は人每に別々の食器で供へるから廚房の女家族は莫大な苦勞である、のみならず斯く食床の準備に手間を取るから溫い料理が餘に食べられず一度食床に上げたもの、殘り物は何回も更に出すやうになるから衞生にも甚だ宜しくない、故に共同食卓を用ふると共に料理は蔬菜類であつても種類每に一皿に一器を上げ家族各々に於て欲する分量を分けて頂くやうにすべきである、兎角此の共同食卓が家庭の團欒や家庭敎育に缺くべからざるものたるを忘れてはならぬ。

食事の神聖

『身外無物』とは昔からの格言であつて今日の『先づ健康』と云ふ標語に匹敵するのである、人間萬事は皆身體の健康から湧き出づることは言ふまでもない、此の大事な體を養ひ元氣を付けてやる餌が食物と云ふのであるから食事は人間に取つて神聖なる一大役目である、然るに此の食事を徒らに無茶に行ふことがよくある、詰り神聖なる役目を冒瀆することが多い、都鄙の別に依つて多少は異るのであるが一般都市に於ては食物や食事の神聖を無視することが多い、二人寄れば食ふことを考へ、五人集まれば宴會を催したがる、洋食の晚餐で濟むときでも溫突の宴會にする、年が暮れると十二月の初め頃から大宴會の忘年會で騷ぐ、花見とか節句とか寺遊びとか出來る限りの食ふ機會を作りたがる、然して三圓內外の會費が超過して四圓になることはあるが緊縮にして三圓以內に納まることは殆んどない、これは食ふよりは遊びたい心から出たものとは云ふものゝ、更に角食事を遊興のだしに使ひ、食事の神聖を冒瀆することはよろしくない。

食卓に臨んだら先づ我れはこの食物を頂くだけの功勞があるか否かを考へねばならぬ『粒々皆辛苦』であることを考へねばならぬ、而して食物は何の爲に食べるものであるか食事本來の目的を考へねばならぬ、斯やうな精神を養つて修養に力めたならば食ひ過ぎて體を毀し、飮み過ぎて命を縮めるやうなことは敢て致すまい。

接待には十圓卓でよいときに態々ぶつて十五圓や二十圓の卓を賴む、而して半分以上の料理を無駄に棄てる、還曆祝や祭禮の供物は餘計な料理を作り重ねて、五尺も十尺も所謂高排尺を作る、而して此の高排尺の高さを以て誇りとする、兎角人間は食ふために生れたやうな感じがするが、其の暇、又食物の神聖を散々に冒瀆するのである、斯やうな傾向は今日の社會の組織や制度が然らしめたものと謂はねばならぬが然し心ある人々は半島の文化生活を築く上に聊か自重反省すべきだと思ふ。

農村に於ては農繁期の食事を一日六、七回も行つて來た、これは中鮮以南地方に甚だしい、農村振興運動開始以來『間食廢止』を實行事項の重大項目に加へて居るので其の回數が激減して來たが、未だ徹底して居らぬ、貪官汚吏の秕政に虐げられて來た農民は、唯農期の暴飮暴食を唯一の樂みとしたから無理からぬことではあるが、然し自力更生の精神を養はうとする今日のことであるから大に改めねばならぬ、農村指導者の深く留意すべきことだと思ふ。

冠婚喪祭のため人を訪問する場合にも飮み食ひを貪ることがある、慶事があつても哀事が出來ても客の飮食接待に倒れることがよくある冠婚喪祭の冗費率から云ふと朝鮮に世界の二位だと云ふのもこれがためであらう、朝鮮の更生振興を圖るには先づ斯やうな習俗から改めねばならぬと思ふのである

明治卅年創立 學科・土木・機械・電氣・業務科 岩倉鐵道學校 修業年限各科共二年 ○新學期始十月八日 詳細ハ學則及入學案內ニアリ申込次第送付ス(要郵券貳錢) 東京上野

流行歌 美ち奴 今月の決定盤 はいよ節 藤原山彥作歌 飛鳥井良一作編曲 (レコード六八四一) ニットーレコード N-1

蓄音器と各社レコード卸問屋 特約店募集 附屬用品一式 大阪市東區谷町西之町 NGW小林蓄音器製作所 電話東四六五九

醬油製法公開 資金五圓で一日に數石を製造す 美味で滋養 說明書進呈 郵券二錢要 大阪天王寺東平野町四 株式會社日本釀造

婦人子供服 冬物新型入荷 毛糸製品 店內見本陳列 專門製造卸現金問屋 大阪市東區谷町二 カタログ進呈 瀧本合名會社

製本機械材料製造直賣 各官廳新聞社御用達 大阪優良品同盟會員 創業以來四十年 支店、東京、新京 新開業者には親切に說明した案內書進呈(要郵券十錢) 牧瀨商店大阪本店 大阪市西區京町堀上通三丁目二九番 電話土佐堀五一七一五番 振替大阪三七二六四番

いつも笑顏 はれやか のんで御座敷禁酒 頭腦明快藥 ¥0.30 ¥0.50 ¥1.00

新刊 九月號 雜誌半額 有益な月遲れ雜誌定價表貳錢封入講求次第進呈 京城岡崎町五 振替京城三二七五五 京城雜誌會

茶銘 嘉 山本山 茶之湯道具一式 代金引換小包にて御送付申上候
參號 山本山 一斤 金壹圓貳拾錢
貳號 山本山 一斤 金壹圓六拾錢
壹號 山本山 一斤 金貳圓
最上 山本山 一斤 金貳圓六拾錢
御贈答には御重寶で御座います 良品吟味牽至上候何卒御用命賜り度希上候 東京市日本橋通二丁目 振替口座東京一六〇番

特別案內
給仕 募集 年齡十六七歲位 地人保證人を要す 午後三時迄に履歷書持參本人來談あれ 給料面談の上 京城本町一丁目入口篠崎ビル二階 兒玉
店員 募集 二十歲以上の內地人 一時より四時迄來談 龍山榮町四〇ノ三 眼鏡時計 井上商店
讓店 府內本町五丁目 目拔の場所 食堂の許可付至急讓りたし 姓名在社
外務 社員優遇但し保證人を有し市內に精通せる自二五歲至四五歲迄の奮鬪家を求む 仁川府本町四丁目四番地 共濟無盡株式會社仁川支店
恩給 立替は大勉強致します 有利に御相談致します 念のため他店と御比較を願ひます 京城府古市町三五番地 三澤商會
讓書店 本町二丁目盛業中の某書店御希望の方は御來談ありたし 電話本局三一九五
女給 仕數名募集 年齡十六歲以上二十歲迄 履歷書携帶本人來談の事 本町二丁目 精乳舍
貸室 市の中央交通至便にして而も靜かなる長谷川町所在、完備せる事務所向 京城ビルヂング 電本七七六番
タイプライター生徒募集 短期卒業 就職斡旋 京城黃金町二丁目電停前 正則タイピスト養成所 學則進呈 電話本四一四二
貸家 交通至便煉瓦造二階 場所練兵町京龍 座敷八、六、六、四半、三 專用水道浴室あり 家賃卅八圓 家主同所 山村 電龍二〇二番
京日案內 五號活字十五字詰一回五行一圓五十錢 匿名は一回每に五十錢增 料金は前納の事但就職廣告に限り特に意匠にて掲載す

京城地方法院
復權許可 京城府吉野町二丁目七番地 破產者 佐々木清一郎 右者ニ對シ當裁判所ハ昭和十年八月十二日左記ノ如ク決定ヲ爲シ該決定確定シタルヲ以テ公告ス 主文 破產者佐々木清一郎ノ復權ハ之ヲ許可ス 昭和十年九月九日

社説 床次氏の人德

床次氏の死はまことに突然であつた。夏のはじめ頃から政界の隅隅では、もはや起つ能はざる病ではあるまいかと、とりん〴〵噂されてゐたが、斯くも突如として逝かうとは、誰しも豫期しなかつたであらう。それだけに政界に起る波紋も大きく、影響するところも亦大きいといはねばならぬ。随つて各方面から氏を惜む聲が粛然として起つてゐる。然し乍ら政界の安定が過渡的時期にあるとや、いはゆる新黨なるものが、氏の逝去の爲めに流產に終りさうな形勢を形づくつたが爲めにのみ、かく惜別の聲を聞くのではなく、氏のいはゆる人德が然らしむるのであることを見逃してはならない。つまり公人としての床次氏に對してよりも、私人としての床次氏に對する同情心の方が遥に大きいかに思はれる。

×

この際いつては相濟まない氣がするが、もと〳〵政治家としての床次氏の出所進退は、遠慮なくいへば至つてまづいものであつた。それも一度や二度ならず、再三再四同じやうなことを繰返して倦まないのである。それでゐてやはり政界の一角に重きを爲して、一方の重鎭たるを失はなかつた。これが普通の人であつたなら、政治的地位も、社會的地位も、とうに失つてゐたであらうことは容易に想像せられる。しかるに床次氏の場合は然らず、世間から愛想もつかされずに、相當の信用と尊敬とを受けてゐた、人德の然らしむるところである。人德と一概にいつて來たが、近頃の言葉でいへば細慟の人であつたのである。曾て內務大臣であつた時、當時の社會主義者の主張なり主義なりを直接彼等仲間から聞きとらうとした。そして或る人の紹介を以て暮夜ひそかに、時の社會主義者の驍將高畠素之氏と會つた。二言三言かはしてる中に忽ち兩方共に卓を叩いて大聲叱呼議論を鬪はしてる。これには紹介者も呆れ返つた。內務大臣として彼等仲間の傾向を讀みとりたいのだらうと思つて紹介したのに、その內務大臣が顔を眞赤にして一青年社會主義者と口角泡を飛ばして議論してゐる、紹介者ならずともあきれ返るが、細慟の人にして始めてできる芸當である。彼はまた非常な愛妻家であつた。先夫人が死んだ時、その一周忌に偲ぶ草といつたやうなものを印刷して知人の間にくばつたことは有名な話である。その獨身生活時代、まだ元氣旺盛だつた彼は毎日のやうに鼻血を出して困つてゐた。親友共も心配したのであるが、彼奴のとだから放つて置いては鼻血の出なくなる工夫をし得まいといふので、一夕口實を設けて箱根へおびき出した、そして鼻血の出なくなるやうに仕向けるのであるが、元來その道にかけては低能兒なのか、それとも低能兒の眞似をするのか、寒巖枯木、トント通じない、これには親友共も、かつあきれ、かつ尊敬したといふ話である、彼にはかういつた自制力に强い半面もあつたのである、人間としての床次氏には、かういつた風に一寸變つたところがあつた、そして彼の人德は彼の政治上の缺陷を補つて餘りあつた。

×

近頃は個人の道德などについてあげつらふことは餘りはやらない、人について論ずれば、その手腕や、その力量や、その才幹やがまづとりあげられて、道德の方面などは忘れられ勝である。こんな當節においても、なほ且彼の德は彼の他の缺點を補つて餘りあつたとは、一面心强いとであらねばならぬ。

×

けふは彼の葬儀の日である。數千の會葬者は互にそれとい、あはされど、政治家としての床次氏よりも、私人としての床次氏に深い深い惜別の情を抱いてゐることであらう。

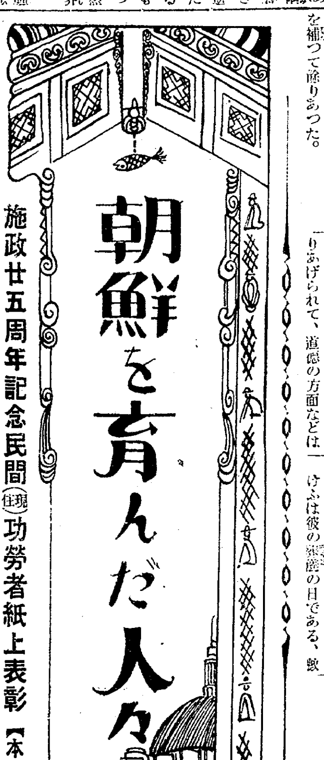

施政廿五周年記念民間(現住)功勞者紙上表彰【本社事業の一】

投じた私財七十二萬 新教育を完成

半島金融の危機を救つた決意

子爵 閔泳徽氏

病を得て既に三年、京城慶雲洞の閑居に靜かに養生してゐる從三位子爵閔泳徽氏は嘉永五年の生れだといふから本年八十四歲の高齡である、この人の功勞を大別すると教育、

……產業の…… 振興および慈善事業の三つに分れる、教育については周知の如く明治卅七年私邸を廣成義塾とした、これが抑も子爵の育英事業に身を投じた最初である、當時朝鮮の教育は書堂式の古くさいものばかりであつた、これでは文明の急潮に押流されてしまふより仕方がない、そこで子爵は思ひ切つて新式教育を施すことにした、一面から成功を危まれもしたが子爵の眼に狂ひはなく、時流に投じて入學希望者が增加し忽ち校舍は狹隘をつげ同卅九年には京城苑洞の現在の校地に校舍を新築して徽文義塾すなはち徽文高等普通學校を建て、逐年內容を充實して今日では

……見事に…… 完成した、その間私財を投すること實に七十二萬餘圓で卒業生を三千五百餘名出すに至つた

產業の振興に盡した功勞は、明治卅九年白寅基氏の經營せる韓一(現東一)銀行が破產の危機に瀕するや半島經濟界に及す影響の少なからぬを思ひ一大決心を以て整理に着手し、多額の株券を買收し、更に整理資金を朝鮮銀行から融通して貰ひ、捨て身の挽回策をめぐらして漸くピンチを切り拔け、漸次積極方針に轉換を試み

……つひに…… 半島有數の金融機關に仕立て上げた、又大正七年創設された朝鮮製糸株式會社が同九年第二回資本金の拂込みに際して財界不況のあふりを喰ひ豫定の進捗を見ず、經營頗る困難となつた時、持前の俠氣から一肌拔ぐ決心をして五千株を買收して成立させた、それは多分大正十二年である、更に朝鮮絹織物株式會社の設立に際しては三千五百株を引受けて設立に思ひ切つた援助を試みた

慈善事業としては李範昇氏の個人經營にかゝる京城圖書館が經營難に陷るや、その維持費として一萬二千圓を寄附して救ひ、南鮮の飢饉の際は、義捐金數千圓を朝鮮飢饉救濟會に寄附した、なほ近年美風良俗の衰頽する傾向を見て大いに慨嘆して

……孝子や…… 節婦など、その事績の顯著なものには自から金品を贈つて之を表彰し思想善導に盡してゐる

子爵はハキ〳〵した性格で、一度逢つた人は十年目に邂逅しても忘れてゐないといふ、趣味は書と碁などであつたが、今ではそれも出來ない

【現住所京城慶雲洞六四】＝寫眞は閔泳徽子

東阿戰線へ向ふ伊軍

伊エ紛爭を机上に載せ、異常な緊張裡にゼネヴァに第八十八回聯盟理事會が開かれて全世界の視聽を集めてゐる、寫眞は平和工作をよそに東阿戰線に向ふムッソリーニ閣下の伊太利軍ナポリ港に於て『ガンジ』號に乘船せんとするシラ師團

今年の國勢調査(五)

本府國勢調査課 野口庄作

七、國勢調查員

施行規則第十一條、第十二條、第十五條、第十六條、第十七條、國勢調查員心得

國勢調查員は國勢調查の事務を執行せしむるために府邑面に設置せられるものであつて、道知事の推薦に依り、朝鮮總督から命ぜられる名譽職である

國勢調查員は直接調查の任に當り申告書の記入を正確にし、申告義務者をして國勢調查事業に協力せしむるために特に總督から任命せらるゝ者であるから、其の任務の重大であり名譽であることを會得し誠實に職務を遂行し調查結果の正確に努めねばならぬ

國勢調查員は府尹又は邑面長の指揮監督の下に調查區を擔當して

一、準備調查
二、申告書用紙の配付
三、申告書の蒐集及檢查
四、申告書の整理及調查書類の提出
五、前各號の附帶事務

について其の職務を行ふものである。而して國勢調查員が各世帶に就いて職務を執行する期間は九月二十一日から十月五日迄である世帶について職務を行ふ時には、所定の徽章を佩用して國勢調查員であることを明かにし、調查を受ける人達に疑ひを起させぬやうにするのである。申告義務者から質問を受けた場合には懇切叮嚀に指示しなければならぬから調查員必携を携帶しなければならぬ。擔當調查區內の各世帶の狀況は努めて知悉しなければならぬし、世帶の移動や增加或は新築見等のこともあるから、照查表も持つて步かねばならぬ。しかし如何に受持調查區內の世帶の狀況を知りたいからといつて、國勢調查に必要のないことを質問してはいけないのである。調查事項として列擧してある六項目は誰に聞かれても、憚るところなく答へ得るものであるが、其の內一つでも個人の祕密に觸れるやうな質問をすると、調查を受ける人は疑惑を起したり、不安を感じたりして調查の正確を阻害するやうになるから注意しなければならぬのである。尙ほ國勢調查は各個人について調べるけれども其の目的は數字にあつて、私的生活や個人の行動を目的とするものではないのである。又調查員は職務執行中に知り得た事を故なく他に洩したならば制裁を科せられるから、斯くの如きとのないやうにして、申告義務者に安神して眞實の申告を爲さしむべきである。調查員は調查の重複脫漏を避け又事務の敏捷を圖るため、受持ち調查區內を巡回する路順を定めて置いて準備調查や申告書用紙の配付又は申告書蒐集の際この順路によつて仕事を進めて行くのである。若し受持ちの調查區と隣接の調查區との間に、重複や脫漏があり又は所屬不明の地域があつた時は、直ぐに府尹又は邑面長に申出でて、其の指揮を受けねばならぬ。天災事變の爲九月二十一日から十月五日迄の間に職務を執行し又は之を完結することの出來ない場合は直ちに其の旨を府尹又は邑面長に報告して指圖を受けねばならぬ

國勢調查員は申告書及照查表を提出した後に於ても府尹や邑面長から質問又は再調查を命ぜられたときは調查の上速やに答申すべきである

八、調查區の設定及指定並に國勢調查員の指導訓練

施行規則第十條、地方事務取扱規程第三章第二節——第四節

府尹及邑面長は調查を執行する爲道知事の認可を經て府邑面の區域を調查區に分割する、この場合調查區は一調查員が一日中に區內各世帶の申告書の蒐集を完結し得るを程度として分割しなければならぬ、調查區の區域を明確にすることは調查の正確を期する第一要件であるから町洞里等地理上獨立の稱呼を有する纒まつた區域によるべきだが之により難いときは山岳、丘陵、河川、溝渠、堤塘、道路、鐵道、電信、電話線等判明なものを以て境界とするのである寄宿舍、病院、旅館、下宿屋、合宿所等多數の人員が集合居住する場所とか又は船舶の存在する場所は其の人員又は船舶の數に應じて調查區を設定しなければならぬ。又陸上と水面に重複や脫漏のないやうに調查區を設けねばならぬ

以上の注意のもとに管內を分割して調查區を設定したならば調查區の番號、區域、世帶概數及人口概數を記し尙ほ調查區に分割した府邑面の略圖を添附して七月十五日迄に道知事に其の認可を申請するのである。調查區の指定に當つては區內の事情によく通じてゐる調查員に其の區を擔當させるのが最もよい方法であるから其の方針で調查員を詮衡しなければならぬ

一調查區の調查は一人の國勢調查員が之を擔當するのが原則である、但し水面の調查其の他特別の事情のある場合には二人以上の國勢調查員をして擔當せしむることが出來る

國勢調查員の任命があつたならば府尹及邑面長は照查表の擔當調查區を定め辭令書及徽章に照查表を添へ八月十五日迄に之を本人に交付する。調查區を擔當させない國勢調查員には豫備員であることを通知し、各調查區の番號、區域及擔當國勢調查員の氏名又は姓名並に豫備員たる國勢調查員の氏名又は姓名を告示するのである

國勢調查員に交付する照查表は一人につき二通で府尹邑面長は豫め各道指定の箇所に道府郡島邑面名、調查區番號、調查區區域及國勢調查員の氏名又は姓名を記入し府邑面名の下に其の府邑面の印を押捺するのである。照查表は申告書に次ぐ重要材料であつて將來府邑面の廢合等のため其の區域に變更等のあつた場合、人口の組替へをするときにはこの照查表が唯一の基本資料となるものであるから、記入の正確を期するは勿論特に調查區の區域は詳細且明確に記入する必要があるのである。國勢調查員が疾病其の他已むを得ない事故のために調查に從事出來ぬときは府尹及邑面長は直ちに豫備員をして之に代はらしめ其の旨を告示するのである

この場合府尹及邑面長は照查表其の他必要な印刷物及書類を回收して國勢調查員の氏名又は姓名を書換へ新擔當國勢調查員に之を交付するのである

國勢調查員は府尹又は邑面長の指揮監督を受け、擔當調查區內の各世帶に申告書用紙を配付し、其の記入を正確ならしめ且申告義務者をして國勢調查事業に協力せしめ完全な申告書を蒐集する等のため特に總督から任命せられる者であるから、其の任務の重大で且名譽であることを會得せしめ誠實に職務を遂行し調查結果の正確を期するやう指導すべきである。國勢調查の目的を達成し得るか否かは、一に國勢調查員に適當な者が得られるか否かにあるから、其の詮衡に際しては特に意を用ひ、有能公正な人材を得ることに努めると共に、他方之が人選に紛議を醸すが如きことのないやうにしなければならぬ。しかし調查員に適材を得たといつても其の人が事務に精通してゐないならば、完全な調查を遂行し難いから、調查員の指導訓練には特に意を用ひねばならぬのである

府尹邑面長は國勢調查員の擔當調查區を指定した後之を招集其の心得べき要項を指示し又適當の時期に調查事務の打合又は協議を爲すべきである

國勢調查員は指導訓練を受ける爲に、國勢調查員必携一部、照查表用紙及申告書用紙各一枚を交付される。國勢調查員必携には國勢調查の要旨、調查員の特に注意すべき事項、調查員心得、申告書記入心得及調查書類檢查手續き其の他國勢調查に關する法律、朝鮮昭和十年國勢調查施行令(抄)、昭和十年國勢調查施行規則以下諸關係法規並に年齡早見表等が輯錄されてゐる。照查表は國勢調查員の職務上に於ける活動の縮圖であり又臺帳ともなるべきものである。申告書は國勢調查施行上最も重要なものであるから、之等の記入方等について特に訓練指導する必要がある。尙は府尹邑面長は管內を調查區に分割した地圖其の他調查關係書類を國勢調查員に示し職務上の參考に供すべきである

(つゞく)

秋 鳴蟲を語る【上】

西村眞次

西洋は鳥の國 日本は虫の國

日本には、美しい聲をもつた蟲が澤山にゐて夏から秋へかけては野山で得意の音樂を奏でゐる。昔から持てはやされてゐたのはセミの類、コホロギ類、キリギリス類、イナムシの類である。蟬は銅鑼聲を出して騷しいから、人によつては餘りに好かぬものがある。優しい姿をしてゐて、そして美しい聲を出すものは鈴蟲、松蟲、草雲雀、邯鄲、蟋蟀、それから少し大きいものにはキリギリス、ウマオヒ、クツワムシ、イナゴなどがある

蟲は口では鳴かない。蟬は腹で鳴き、スズムシ、マツムシ、クツワムシ、ウマオヒ、キリギリスなどは翅をすり合はせて鳴くのである。蟲は雄が鳴いて雌は鳴かない。鳴聲があると、雌が何處からともなく寄つて來て、そこに美しい戀のローマンスが成り立つのである。蟲籠の中へ夫婦を同棲させておくと、一向に鳴かないが、雄だけを籠へ入れておくと喧しく鳴く、つまり蟲の鳴く目的は、異性を慕ふて鳴くのだと科學者は云つてゐる

キリギリス科

キリギリスは、その鳴聲が機を織る音によく似てゐるので、これをハタオリと呼んだのであらう。キリギリスは餘程古くから人類の間に知られてゐたと見えて、どんな古い書物にも良く現れて來る。萬葉、帝國、秋草の思ふまゝに生えたところで、この蟲の鳴く聲を聞くと、何となく寂しく、また一しいやうな氣になる。暑い眞晝の畠や藪の畑にかのギイスチョンと鳴きたてゝゐるのが風に誘はれて耳に入ると、眠いやうな物憂いやうな感じが起つて來る

クツワムシは、秋の蟲の中でも一番喧しく、夜通し鳴き續けてしかも倦むことを知らない饒舌家、雄辯家である。クツワムシを詠んだ歌は隨分多いが、和泉式部の

吾が背子に駒に任せて來にけりと聞くに聞かるゝくつわ蟲かな

といふのが、內容外形共に面白い。ウマオヒはスイッチョンと鳴く女らしい蟲であるが、その聲は如何にも鋭く、秋の蚊を避ける蚊帳の上などに止まつて、夜ッぴてスウイ、チョン、スウイ、チョンと鳴きつゞける。秋の蟲の中でも、この蟲は確に可憐なものゝ一つだ

オカマコホロギは、キリギリス科の中では陰氣の方で、どちらかといふとコホロギ科のものに似た習性をもつてゐる。晝は大抵床下にゐるけれど夜になると台所に現はれて餌をあさりに來る鳴き聲がキイキイと聞えるといふ。芭蕉の

蜑が家は小鰕に混るいとゞ哉

は、その形が小鰕に似たところから興味を感じた實感の句である

ヤブキリの棲家は多くは竹籔であるが、よく廚房にもとまつてゐる。鳴き聲はリース、リースと聞える、晝夜の別もなく、それが皆籔の間から洩れるのを聞くと、涼しい秋の迫つて來たことを感じさせる

サヽヤキリは、九月から十月へかけて、河川に沿ふた堤防や草藪、稻葉などの、日當りのよくない處に棲んでゐる『聲はすれども姿は見せぬ』の俗謠通り、姿を見ないものが多いけれど、ジリ、ジリといふ鳴聲で『うん、あれか』とうなづかれるサヽヤキリである

イブキギスは、伊吹山に多く産する。七、八月の頃から出現し、山間の草むらに棲んで、リリ、リリ、リリと鳴いてゐる

クビキリバツタは咬嚙力が强くものに食ひつくと容易に放さず、無理に放さうとすると首が拔けるので、この名稱がある。十月、十一月の頃から、堤防、水田の草間などで鳴く

ヨーロッパに自轉車復興

專用道路も出來る

日本で自轉車は至る所大衆的交通運搬機關として實用化されてゐるが、ヨーロッパ大陸でも最近は自動車に奪はれた交通運搬の役割を新に體育上の目的を加へて再び自轉車に取り戾し、事務用は勿論スポーツ用として盛んに乘り廻されるやうになつて來た、このため各國では自轉車專用道路の建設が盛んに行はれ、ソヴエート聯邦やオランダなどでも非常に大規模なものが出來たが、最近ドイツではヒトラー御大の體育獎勵の旨を受けて四百五十粁といふ長距離自轉車專用道路を完成し自轉車愛好者を喜ばせてゐる、新道路は專ら自轉車專用のものであるから步行者や自動車其他の通行に全然許可せず、自轉車だけが安全に疾驅出來るものである、因にベルリン市だけでも自轉車常用者は八十萬人も居つて自動車そつちのけの大衆的交通振りを示して居る、この狀態に鑑みドイツ政府は近く更に二百五十粁の延長道路を計畫中であるといふ、とまれ自轉車の橫行に一時は減少してしまつた自轉車が體育上の見地から再び見直され再興して來たことは極めて興味深い現象である

新刊紹介

帝人疑獄(野中盛隆著) 著者野中氏は帝人事件發生當時から、政治的に極めて重大性を有することに着眼して、事件に對する司法部の論據と被告側の主張が那邊にあるか、またその政治的發展の如何について檢討した人である、帝人事件の是非黑白は公判の結果に待たねばならず、或は公判の結果を待つても後に殘る問題もあり從つて本書の中には單に司法部と被告の論據主張を敍述したに止まり何等斷定的なとには論及されてゐないやうである、しかしながら法の許す範圍內で詳細に兩者の立場について發端から說き起し司法部の論據は特に豫審終結決定書の全文を揭げ被告側の主張は上申書要旨を採錄してある、何しろ政變まで起した事件なので、事件の發展の經過に伴つて起伏した數多くの事象は千變萬化であるがそれについてもその眞相を織り込んであつてその內容は興味津々として胸を打つものがある一面また立派な政治史である(定價一圓五十錢東京京橋千倉書房)

舞臺生活と私の疲勞解消法

名優 梅島昇丈

私の樣に始終舞臺稽古に頭を惱まし神經を使ひ過ぎてゐる者には、もう一寸でも無理をするとヘト〳〵に疲れきつて根氣がなくなり體がダルく、不快な頭重やめまひ不眠症に惱まされてホト〳〵困つたものですが、つい此の前殆んど徹夜で稽古をつゞけグッタリ疲れて歸宅した時、姉が心配して「これはとてもいゝ藥だから」と云つて甘い藥を服ましてくれたが、暫く立つと頭が晴々としてきて、何だか體の奧底から力が湧いてくるやうな感がしますので、これは珍らしい藥だと思つて「あの藥は何でせう」と聞いた處『はれやか』ですとの事にて、成程これが評判の『はれやか』かとつく〴〵感激しました。それ以來ズツと持藥として服んでゐます。座員一同にも推奬してゐますが大好評です。

今が一番多い づつう・めまひの原因と正しい手當

何となく頭がさえない。氣分が重い。頭痛だのめまひがする……炎きつけるやうな感じが續くと健康な人でもこんな不快な症狀に苦しめられます。處でかうした類症の原因をはつきり御存知の方がおありですか。これは寢不足、仕事のやり過ぎ、不攝生な生活、過度の讀書勉强、甚だしい心配など、特に此の頃は惡氣候に備へる爲、大切な腦細胞成分であり、且つ腦エネルギー源たる有機燐が盛に消耗され缺乏するためであります。

吾々の腦髓には何時も總體の五パーセントに相當する燐が保有されて居なければならないのでありますが、日常食物から攝取される燐は極めて少量に過ぎないに拘らず使ひかたが頗る激しいため大抵の人は燐の缺乏を來すのが常であります。

勤務家や學生一般インテリ階級に限らず大多數の現代人が殆ど神經衰弱に陷つて行くのは、右の理由に基く當然の歸結で、之を防ぎ、明晰活潑な精神狀態を常に保持して行くにはどうしても食物以外からの充分な燐の補給を是非とも必要とするのであります。日獨醫化學研究所の『はれやか』は上述の新學說を根據に同所が多年研鑽の末創製した燐合成劑であります。

今までの頭痛齒痛藥といふものは皆さん御承知の通り斯うした腦神經症狀の病因に對して何等の考慮も拂はれてゐない單純な熱さましか麻痺劑で、一時の痛み抑へには重寶でも藥質の關係上胃腸をたゞらしたり、習慣性になつたりする危險性や缺點が尠くありませんでしたが、此の藥は

是迄のものと全然趣を異にする腦細胞と神經系統營養の神劑でありますから作用はあくまでも病因的であります『はれやか』の根幹を爲して居るのが腦主成分たる燐化合物であり、頭痛齒痛に早くきく數種の新劑を集成し、配伍藥及び獨特の操作により胃腸そのものをも强化し得るめづらしい效驗は敢て吹聽する迄もなく一度の御試用でどなたにも肯いて頂けると思ひます。

因みに主効は頭痛、齒痛、めまひ、神經衰弱、ヒステリー、不眠症、二日酔、事務勉强の疲れ胃腸に基く頭痛

藥價は二十錢、三十錢、五十錢 一圓、二圓、三圓、五圓
各地藥店にあり

尙は「はれやか」の藥効を實際にお試し願ふため本掲載紙を販賣元東京銀座西一ノ五日獨醫化學研究所(振替東京三〇〇四三番)へ御送付下されば試供藥文獻無代急送します。

亞麻の買收 價格協定

【惠山鎭】咸南國境一帶に栽培されてゐる亞麻は他作物に比べて有利なので當局では製麻會社と協力して普及に大童であるが目下買收時期となつたので去る六日帝國製麻會社木村京城支店長、豐山工場の北岡技術主任、道農務課中島技師、甲山郡守以下關係者が邑事務所で買收價格の協定を行つた、その結果會社側では前年より貫當り五十錢安を主張し又當局では品質がよいといふので前年より高値を主張し折合つかず結局木村京城支店長と道中島技師に一任する事となり同夜圓滿に協定成立したが價格は左の通り

▲莖（一斤に付）一等六錢五厘、二等五錢五厘、三等四錢五厘、四等三錢五厘、等外二錢

▲種子（一斤に付）一等六錢、二等五錢五厘、三等五錢四等三錢五厘、等外二錢五厘

要は地元の熱意
京春鐵道實現のためには
地元で百萬圓負擔の意氣込みがいる
春川發展の座談會【上】

【春川】久しい要望であつた京春間鐵道實現の機運が最近俄に濃厚となり、大いに地元民の關心を喚つてゐるがこの問題を中心にこの際春川の促進する意味で去る一日午後八時から記者團主催の下に公會堂で座談會を開催した

出席者

▲官廳側＝參與官、地方、土木、高等各課長、郡守、警察、稅務兩署長、外七名

▲民間側＝村上、久武、山中の各氏外十數名

▲主催側＝各新聞支局長

▲後藤 年長の故をもつて私が座長の席を汚し只今から始めます權威ある有志各位が膝を交へて邑の發展について座談を願ひますことは極めて意義あることでありますので腹藏なき御意見の交換を願ひ、將來への發展に資したいと存じます、先づ鐵道に關し山中さんにお願ひします

▲山中 別に抱負も何も持合せはありませんが、私は多年春川に在住してゐる關係上文化の先驅となる鐵道の誘致は多年喝望して來たのですが最近に至り望み薄とされてゐた本問題がどうやら希望を抱かしむるに至りました、本問題は既に十數年前鐵道建設期成會が設立され、當時大村鐵道局長をお訪ねして研究したこともあつたのですがその結果は時期尚早といふことであつたが最近江原鐵道株式會社が出來原州橫城方面に鐵道を敷設することになりました、私も發企人の一人に加はつてゐるので聊かその內情を報告します、今年春鐵道會社創立の際京東鐵道會社の荒木專務のいふには原州橫城間四〇キロに貨物輸送を主とする廣軌を敷くに一キロ二萬圓程度で即ち八十萬圓の工費を要することになつてゐるがこれは鐵道局の計算で事實はそれ程かゝらず一萬株に付五圓宛を拂込んだゞけでやれると思ふ、そこで京春間百キロとして二百萬圓あればよいのではないかと質問したところ地形から見ても二百萬圓では或は至難かと思はれるとのこと、然らば鐵道の實現に可能性があるか否かを尋ねたら地元民で五十萬圓位負擔すれば出來ないことはなからう、然し五十萬圓といへば何れにしても大金なので鐵道當局の內意を豫め伺ふのが順序であらうとのことでした、さうなると先づ道當局の御意向を伺ふ必要があるので先般道の幹部にお話したら地元民の熱次第だらうとのことでした、

▲後藤 如何でせうか、土木課長さん

▲三浦 結局鐵道は物資の如何によると思ふが春川まで鐵道を引いて引き合ふか否かそれがたとへ縫便であるとしても何時までも無配當でも困るだらうし、如何です、京春間といふより最初から橫斷鐵道といふことで計畫してかかつた方が適當ではないでせうか

▲後藤 村上さん、それについて何か

▲村上 今山中さんのお話の通り鐵道當局のご意向を伺ふことが何より先決問題ではないかと思ひます、期成會でも設けて念願の第一歩を踏み出したらと考へます

▲後藤 山中さん、その時機は

▲山中 鐵道局の內意を探るといふやうなことは我々民間では到底出來ないことでこの場合先づ知事さんのご助力を仰がねばならぬので道當局の御意向を伺ひましたところ地元で百萬圓を投資するやうな意氣込があれば出來ぬとも限らぬとのお言葉でしたが地元で百萬圓を醵出することは到底至難の事だと考へます土木課長さんのいはれたやうな橫斷路線といふことも私等衷心から切望してゐるところです

▲後藤 私らの聞いたところは二百萬圓に對し地元で二十五萬圓も出資すれば出來るといふことでしたが

▲山中 江原鐵道は僅か五萬圓で事業を起さうとしてゐます、あとの四十五萬圓は起債するのでせうが京東側では確信あつての事と思ふ、そんなところから出た流言ではないかと考へます

▲後藤 參與官さん、何か

▲參與官 皆さんのお話を聞くだけです

▲山中 この問題は頗る重要案件ですから序でに必要であるか否かについて市民のご意見を聽いたら如何ですか

▲佐々木（喜） 春川市民としては一日千秋の思ひで待つてゐる筈で各位同感だと思ひます、又出來るとなると各位擧つて最大の負擔をする覺悟をしてゐる筈だと信じます、なほ物資云々といふ事は鐵道敷設第一の要素でせうが京春間の物資も充分と思はれます、鐵道がないばかりで色々のことから外的脅威を感ぜさせられます、誠に面白くないことですから皆さんのご努力で一日も早く實現するやう希望します

▲後藤 繁榮會長さんいつか繁榮會を開いて協議を願へるでせうか

▲山中 まだ機會がなかつたので相談してゐませんが當地の重大問題でありますし、佐々木さんのいはれた通り輸送力が充分でなく、經濟線でないからつてこのまゝでゐては何年經つても一消費都市に變りはない京春鐵道が實現すれば隣接五郡の物資は當然春川に集つて來ると思ふ後日繁榮會を開催したいと考へます

▲後藤 久武さん如何です

▲久武 意見は持ちませんが京春間の交通は春川の生命線であるから鐵道は是非實現せしめたいことは皆さんと同感です、これは餘談ですが往年既に東京の人で山科禮造外數氏の發企で計畫されたにも拘らず財界の變動のため遂に實現の運びに至らなかつたことは遺憾でした、當時數回に亘り本府に陳情を續け、せめては自動車の局營でもと詰め寄つたのでした、素より自動車の局營は鐵道の培養線に過ぎません、鐵道が出來ると自動車業者に脅威を與へるのではないかと懸念する向もあるやうですが私は決してさうではないと思ふのです

▲岡崎（春川自動車） 鐵道の實現で脅威を感ずるから反對しはせぬだらうかとのお考へかも知れぬが私らは反對どころか双手をあげて贊成するもので別に影響はなく、鐵道の開通によつて反つて好結果を期待し得るのであるから一日も早く實現を切望して止まぬ次第です

▲申九鉉 私の意見を申上ます、春川だけでは餘り物資もないので引合はぬだらうから橫斷鐵道といふことにして進んだらとのご說ご尤もですが、京春間だけでも引合はぬことはないと思ひます、故に期成會を造つて運動することに贊成です

▲佐々木（喜） 大正十年十一月に既に許可されたこの路線です、當時鐵道局長の心配されたのに物資が尠い點で八朱の補助を貰はねば引合はぬだらうといふことであつたがその後は發起人に對し何故早くやらぬか〳〵と昭和四年頃まで催促があつたことを記憶してゐるが山科さんらが財界不況のためとう〳〵手も足も出なくなつたのです

▲後藤 當時とまさに十五年を經過した今日とでは隔世の感がある、人口も餘程增加して來た今日、今更出來ない事はないと考へる、狹軌位なら大體採算も取れるだらうから何等かの機關を設けた上眞劍に乘り出したら大丈夫出來ると思ふ

▲佐々木（完） 春川まで敷設するとして現在の物資の生産量はどの位あるでせうか尤も鐵道が出來れば自然殖えるでせうが

▲久武 採算が採れる經濟線であるか否かそんなことは專門家の調査に俟つのみで要は地元民の覺悟の如何にあるでせう、經濟路線であれば當局はとつくに敷いてゐる筈ですし經濟線でないから今日まで放任されてる譯でせうから地元民は最大の犧牲を覺悟してかゝらねばならぬ

▲村上 京春間は無論經濟線でないことは明らかなことで、鐵道が出來たからつて全交通者が鐵道便によると限らず三分の一位は矢張り自動車に乘ることの實例は各地にいくらでもある從つてすぐ配當といふことも覺束なく要は理解ある大資本家を求めることです

▲朴（前東內面長） ご參考までに田舍の話をします地方では鐵道が出來る聲を聞いて喜んでゐますが百萬圓を負擔せねばならぬとは聞いて到底容易でないことを憂慮してゐますがそれでも百萬圓を出せば出來るといふなら東內面如き貧弱な面でもたとへ一株宛でも持たうではないかと申合せてゐるといひます

▲後藤 成程、無論地元の者で解決せねばならぬ問題ですから犧牲的精神さへ有ば實現必ずしも至難でないやうに思ひますねではましてこれは繁榮會の方にお讓りしたいと思ひます、五分間休憩しませう（時に午後九時）

長白縣の安住地帶 二十日頃に 警備隊配置

【惠山鎭】對岸長白縣隣接三縣境の安全地帶建設工作については既報の通りであるが同警備隊は來る二十日頃警正（警視相當官）以下〇〇〇名全部の配置を見る模樣で又無線電信以下各通信網の完備はれがため桝谷安東領事及び三浦安東警察署長は初度巡視をかねて今月下旬來長の豫定である

區長を拉去 生阿片强要

【惠山鎭】六日午前四時惠山鎭の對岸長白縣十八道溝（惠山より二里）藥水浦（溫泉）へ約四十名の匪賊現れ第一區長李某、第二區長黃某の二名を拉致し同家の家族に對し四五日中に生阿片各一貫匁宛を二道崗まで持參せねば區長を殺害すと脅迫し全部落（十戶餘）から金品を强奪して引揚げた又同日午後四時二道崗へ十五名の匪賊現れ生阿片一貫匁を李區長宅で强奪して引揚げたが各縣內區長等は馬賊に狙はれることが最も多いので區長辭任を希望する者が多い

赴戰高原行 齒車磨滅で 五日間休む

【咸興】新興鐵道會社北線紅萊谷赴戰嶺間のインクラインの齒揚齒車が磨滅して危險を感ずるに至つたので來る十六日から二十日まで五日間運轉を休止し齒車を取替へることになつた

火藥が砂に化けた事件 容疑者一名を檢擧 裏面に重大犯罪？

【咸興】既報大阪火藥製造會社から咸興の某火藥店を經て新興郡の千佛山金鑛に送られた多量の火藥の內三箱に石炭ガラや砂が詰められてゐた事件は詰められた砂や石炭ガラに海濱や鹽分を多量に含んでゐるところから同船が元山か興南に寄港した時か荷揚げの際に行はれた犯行と睨み搜査中有力なる端緒を得て目下容疑者一名を咸興署に引致取調べ中であるが犯人は爆藥について相當の知識があるらしく裏面にある種の重大犯罪が潛んでゐるのではないかとみられてゐる

お粗末な學校に 斷然お手入れ まづ新明學院に閉校を嚴命 平壤の教育界廓淸

【平壤】平壤府當局では府內に簇生する不認可學術講習所の整理をはかり警察と連絡をとつて一齊に解散を命ずる方針であるが、大同署では箕林里新明學院代表者尹亨觀を呼び出して即時解散方を嚴達した、同院は今春四月普通學校卒業生に商業教育を授ける目的で開校、當局に對して認可運動を續けて來たが認可に至らず大同署では既に三月四日解散方を命じてゐたところ學校側では女子部二十餘名、男子部三十餘名を入校させてゐることを理由に解散を遷延してゐたものであるが愈よ一週間以內に解散するといふ一札を六日大同署に入れて引き下つた

他人の女房を橫取り

【咸興】咸南北靑郡德城面鄭泰英（三五）は雜貨行商として各地を轉々してゐたが本年三月洪原郡景浦面在東里李翼秀方に下宿中李は本夫金達成と不和で家出して長津に行つたのを奇貨とし鄭は言葉巧に同女を誘惑し平北寧邊に伴れゆき、己が妻として同棲中北靑署の手配でこの程逮捕され身柄は咸興檢事局に送致、近く公判開廷の筈

免囚保護デー 春川同胞會

【春川】免囚保護機關として活躍しつゝある春川同胞會では來る十三、四兩日を免囚保護デーとし記者團の後援で兩夜活動寫眞會を催し免囚保護思想を普及すると共に基金を募集することになつた

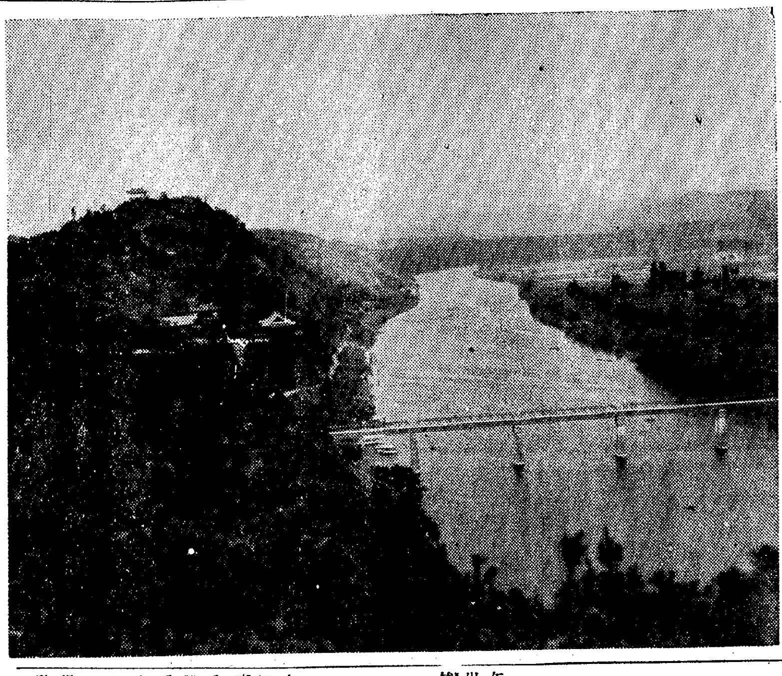

牡丹台の眺望―その三―

一名も反對者なく 電氣府營を宣揚 調査委員會の報告受けて 平壤府會の論戰火花散る

【平壤】第卅九回平壤府會は九日午後一時半から開會、議員廿九名出席、まづ議長高橋府尹の開會の挨拶あり、直ちに日程に入る

不動産處分三件は逐次審議讀會を省略して異議なく滿場一致可決、次いで十年度一般會計歲入出第三回追加更正豫算の件も各課長の說明あつて讀會を省略し數名の質問希望等があつたが結局滿場一致可決確定

十年度府一般會計歲入出第二回追加豫算報告があつて後、議事は府民注視の的となつてゐる電氣調査委員會の報告上程となると流石に議場は緊張の色漲り、議員一同固唾を呑む、議長上提を宣言すれば金寬澔議員發言を求めて議事に入るに先立ち西鮮合同電氣會社重役である橫田議員の退席を府會施行規則に要求して嵐の襲來を思はせ動搖めきを更に深めたが橫田議員の反對主張に併せて他の議員からも立派政治の立場からの反對意見あつてこの動議は否決され直ちに內田委員長の說明に入る、委員長は上京委員の本府との折衝經過を說明して、公營事業に對する本府の統制方針は平壤府營電氣に對して反對するものでなく、むしろ、低廉な電力料供給を促進するは喫緊であつたことを力說して委員會は自家火力發電による電氣府營を妥當と認むる結論に達したことを報告して府理事者の今後の善處を希望して着席すれば各議員から質問が盛んに起る、然し一名の反對者もない、悉く委員の勞を多とし、今後の實行方法に對して遺漏なきを期待する希望に充たされてゐる三時間に亘る質問討論の後、同委員會の自家火力發電による府經營方針を至當と認むるとの報告は承認された、これに續いて建議案二件が上程された

議員內地都市視察費三千圓の歲出豫算を實行せざるやう府尹に希望する建議案は桑谷府議提出福田外二名の贊成によつて上程されたが、否決され同じく御大典記念平壤公會堂建築敷地たる憲兵隊官舍跡を保留して議員六名より成る公會堂敷地委員會によつて他の適當なる敷地を調査選定せしめようと云ふ建議案を福田議員提出、桑谷議員外二名の贊成者によつて上程されたがこれは公會堂建築促進の動議として贊成者多く、議長より既に軍部との諒解を得て近く敷地拂下げに就いて大藏省から認可がある筈であるから近く起工の運びとなり豫定通り明年中には竣工の豫定である旨を言明して滿場の承認を求め、改めて他に敷地を選定する件については採決の結果否決となり、午後四時半さしもに緊張した府會も無事終了した

火力 自家發電の 結論に意見一致 發電所の目論見を聽取して 委員會の審議終了

【平壤】府會の電氣調査委員會の中間報告書審議會に當場技師の火力發電所建設目論見聽取の委員會は九日午前十時から府廳食堂で開かれたが、內田委員長を始め桑谷、石樂、一柳、松尾、濱勝奇雄龍巳、金永鎬、宋永祥の各委員、高橋府尹、黑山電氣課長その他府の關係者出席、委員長より詳細報告があつて報告書を審査し、續いて火力自家發電の委員會の結論に必要上、作製せしめた當場技師の發電所建設豫定地を大同郡林原面三神炭坑貯炭場附近とし、發電設備として六千キロ發電機二基、その一基を豫備としゆくゆく一萬二千キロの發電機を備へつけて、この六千キロ二基は豫備とする計畫とすれば建設費百八十六萬圓、經常費人件費修繕費等六萬五千圓、原價償却としては十五ケ年後に一割の價値あるものと見積つて起債十五ケ年償還を一ケ年十二萬八千圓とする償却法とし、又年六分十五ケ年とすれば七萬五千圓となす燃料費は噸當り七圓、年三萬噸として一キロ發電には五厘四毛の燃料費、二千萬キロワット時で一キロ一錢五厘三年後三千萬キロワット時で一キロ一錢一厘八毛となる旨を報告、委員會はこの目論見を添附して委員會は火力自家發電の結論とすることに一決、中間報告の豫定は最終報告に變更することとして午前十一時半散會した

天下の奇勝蝀龍窟を 國寶に指定する？ 本府技師が各方面と打合せ 指定後には觀覽料も大値下げ

【平壤】本府では名所蝀龍窟天然記念物保存令に從ひ全鮮に約百ケ所の國寶候補地を選ぶべく目下詮衡中であるが、平北の蝀龍窟は當然國寶とすべきものであるため本府內務局地質調査所波多江技師は九日入壤し平鐵及關係方面と懇談打合せをとげた、地域としては大體同窟を中心として幅三百米、長一粁三百米、約卅九萬平方米であるが、國寶指定後は從來個人觀覽料が卅錢乃至五十錢を徵收されてゐるものが三圓五十錢位で探勝出來るものとされてゐる

廻る因果は恐ろし 今度は平壤に氷饑饉 京城に大見得切つた身上も台なしに 夢にも手に入らぬ品不足

【平壤】さきに京城の氷饑饉に對し大見得を切つた平壤が今度は反對に平壤が氷饑饉となり十六萬平壤府民が全くこまり果てゝゐる、本夏平壤の天然氷の貯藏は百五十萬貫、それに六十萬貫の人造氷製造の豫定であつたが現在では天然氷を僅に得意先にのみ供給する狀態にあり人造氷を朝から待つても手に入らないといふ有樣で、これに一番困つたのは町の氷小賣、朝鮮菓子屋、獸肉販賣業者、家庭では夢にも手に入らないといふ有樣となつたが、これが重なる原因は一般家庭の生活向上で頓に需要がふえたことゝ郡部などに多量供給したためである

植村教授 林業視察

【咸興】九州帝大教授林學博士植村恒三郎氏は八日來咸、新興郡東上面一帶の高地帶林業を視察

籾檢査懇談會

【咸興】咸興穀物檢査所及び咸州郡では八日午後一時から農事館で咸興穀物商組合員約三十名を集め籾檢査懇談會を開催、穀物檢査所から眞田監督官、道から西村農務課長、咸州郡から永野內務課長出席、意見の交換後左記事項を實施することを申合せた

▲籾の計量取引勵行と同時に一以正味九十斤建を實行すること

▲檢査籾に對し無檢査籾は格差をつけて購入すること▲指定地に搬入する無檢査籾と雖も受檢方を慫慂すること

水禍を蹴飛し 平北も豐年滿作 主食物の大稔りに 復興萬々歲を叫

【新義州】水害にたゝられた平北道の農作物は見事住民復興の努力にむくいられて今年は豐年滿作た、殊に平北農家の主食である粟、大豆の作況は頗る順調でともに增收が豫想されてゐる、しかも作付反別に百十八萬一千七十一反で、昨年の九厘減であるに拘らず、收穫は七十一萬三千五百十八石と推定され、昨年の實收に比し今年は四割五分二厘增といふ大豐作ぶりでこゝもと水害に起ち上つた農民は文字通り復興萬々歲である

梅崎中將講演

【鎭南浦】梅崎中將は九日午後四時半着列車で來浦、五時より公會堂で二時間にわたつて時局大講演を行つたが滿場立錐の餘地なきまで大盛況であつた、尙中將は午後十時四十分發列車で離浦

神宮庭球咸南豫選 降雨で中止

【咸興】朝鮮神宮競技大會咸南庭球豫選は八日午前十時から咸興高普コートで開催、三時半頃から降雨のため七組が殘り代表はこのうちから推薦する筈

▲咸興 朴金組、金韓組、李朴組、李趙組▲興南兒島、李組、小林、和田組▲新浦孫鎭安友、李組

高島校長謝恩會

【吉州】吉州農業實踐學校々友會では高島校長の勤續十周年謝恩會を去る八日午前九時から同校內で開催校長に記念品を贈呈し茶話會を開いて正午散會した

出齒龜の公判

【咸興】永興郡橫川面院興里吳寅九（三〇）は去る八月十五日午後二時頃同里煙草小賣商兼飲食店で知人と燒酎を飲んでゐる時に煙草を買ひに來た少女李永淑（一一）の美しいのをみて野心を起し同女の後を追ひ人なき路上に引倒し泣き叫ぶ少女にナイフを突付け脅しつゝ暴行し全治三週間の傷を負はせた事件は近く公判開廷の筈

人の動き

▲土井俊雄氏（仁川府內務課主任）就任挨拶のため十日午前十時本社仁川支局來訪

▲西尾虎之助氏（釜山府議）胃潰瘍で療養中のところ九日逝去、享年六十一、葬儀は十一日午後東本願寺別院で執行

▲高橋平南學務課長 九日鎭南浦

結核 解說呈上

免疫元 アーオー

製法 日・英・米・加・愛蘭專賣特許
有馬・青山・太網・三醫學博士創製

治療的應用
肺結核、眼科結核、肋膜膜炎
皮膚結核、外科結核、
泌尿生殖器結核、喘息等
特に肺結核の初期及眼科的結核に卓効ある事が多數大家の實驗報告で確實である

豫防的應用
潛伏結核、淋巴腺腫、
虛弱體質、結核疑症等
殊に腺病質幷に結核の疑ある學生と兒童に對しては是非接種を試みて發病豫防、體質改善を計るべきであると信ずる。

診斷的應用
治療を兼ねたる無害の診斷法

各號注射 大人用 一管及五管入 小兒用 一管及五管入

發賣元 大阪市東區北濱四丁目 須美商店

月經

俄かに月經が止り人知れず惱めるお方が素人療法の月やく藥に迷ふて無効と貴重なお金を徒費され悲觀しては同情に堪へません―茲が幸に特殊藥劑の研究にて有名なる大阪北區曾根崎上一丁目 常盤藥院は斯る惱みの御相談と御要望の秘密良法をお知らせ必度御滿足を與へんとの福音です―あすと云わず今スグ遠慮なく同院に新聞名を記入お手紙をお奬め致します

昭和拾年 國勢調査

全國民殘らず御愛用を……

昭和十年 國勢調査 刻印入發賣 ￥2.00 ￥3.50

セーラーインキ

セーラー萬年筆

高血壓・腦病 神經痛・喘息 血液の淨化で治る 中風

今津佛理博新發見・淨化劑の好成績

この病氣は動脈硬化や不養生の毒、淋病毒、或は內臟の障害で血液が濁り循環が惡いのが原因であるから血液を淨化して循環を良くせぬ限り仲々治らない。初めは 肩こり 頭重 耳鳴 目まひ 動悸 せき 熱 たんぜん息 便秘 不眠 痛み 神經衰弱 はれ 高血壓 シビレ 動脈硬化 等から突然腦溢血や心臟麻痺で斃れたり或は舌もつれ半身不隨となる。これ等怖るべき病氣の豫防と治療を徹底的に研究した有名な今津佛雅理學博士は血液淨化の良藥を發見しその服用と病原に適した養生を敎へて立派な治療成績を擧げ全國各地から依賴し來る多數の同病者を喜ばしてゐる。今迄藥や療法に色々と迷ひ困れる人は早く信用ある大阪市東區三國本町 今津研究所に行き速に全快を計られよ

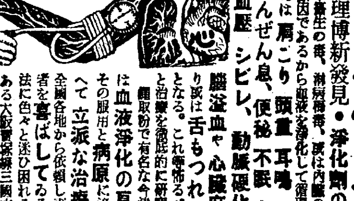

▼遠方は書面依賴で直に病原と治療法を敎へらる。こんな實例は多い

恢復の喜び この兩三年來神經痛とぜん息にて血壓も二百ミリ以上有之候に付病院に通ひ注射にて血壓を一時下げるも暫らくすれば又々元以上に上るので殆んど當惑致し居候處、突然腦溢血にやられ舌モツレと左半身不隨にて悲觀し居たるが、今津先生御發見の血液淨化劑と病原治療劑の併用と養生に依り血壓も百五十ミリに降り服藥約一ケ月半後の今日には舌手足の自由も叶ひ從前通り商業に從事し家內一同來福の春を迎へたるを悅び居候（後略） 大阪市 吉原常吉

京城編入の是非檢討

持參金附きで嫁入りして 貧乏はしたくもない

京城編入の是非を決する永登浦邑會

愼重を持して議論倒れ

【永登浦】總督の京城市街地計畫決定に關する諮問案に答申する最後的態度を決すべき永登浦邑會は九日午後八時から開會、その審議に先立ち邑事務所新營費追加更正豫算並に九年度決算を附議し二三質問があり何れも既報內容の原案を可決し暫時休憩の後京城府市街地計畫案の諮問答申を上程し森高邑長より『重要懸案なるが故に愼重審議を盡されたい』と希望し珍しく傍聽者もあつたので最初から緊張し劈頭金泰準議員立ち

しかし大局的見地をもつてすればこの京城府編入は當然のことゝ思ふが利害得失を考へる時は俄かに編入に贊成は不可能である、何んとなれば京城府は現に九百萬圓といふ巨額の起債をなし一戶當りの年利子だけでも一圓四圓の負擔してゐる財政窮迫の狀態であるに對し永登浦邑としてはビタ一文の債務を有せず編入される時は多數の財產を携へて恰かも持參金附きで嫁入りして、その上持參の財產を擔保物件として提供し、更に借金を殖やさせ貧乏させられる結果になること必定である

と更に京城府現下の教育施設や營山が繼子扱ひにされた實例などを述べて一通り反對事情を述べた上『大勢上已むを得ざる編入』として條件つき贊成を强調しその條件として

一、現行法令を適當に改正(例へば區制を實施)し編入區域の府會議員を相當數選出し得ること

二、編入財產の代償として既定計畫になる編入區域の幹線道路を速かに施工すること

三、(參考)編入後の教育行政に特に留意し學校の學級增加その他の設備の遺憾なきを期すると

の三項目を指摘し會議をリードすべく努め委議員も編入を是認し希望條件を懇談的に纏むべく休會して懇談會を開く動議を提出したが金西議員は一應編入に反對を表明し

大勢上已むを得ざる場合條件を附することにして土木、教育、社會その他各般の施設に亘り個別に再檢討してその利害得失を明らかにしその上で編入の是非を定めたら如何

と提議したが今度は手賀議員立ち大勢上已むを得ずといふがその論據を解するに苦しむ、如何なる理由あつて編入しなければならないのか、京城府だけの一方的の利益や理由によつて左右さるべきものでない、先づもつて編入する理由から審議し、是とするならばその上で編入の形式を考ふべきものであり、殊に問題は未だかつてなき重要性のものであり、これを輕々に邑會で決定して後日禍根を胎すやうなことあつてはならぬので一應決定の事前に各方面の有力な意見を徵しては如何

と强硬に主張しこれに對し金泰準議員は

當局は京城の高所からみてすでに熟慮審議をつくして計畫された總督府でも必要と認められた上の諮問である以上たとひ反對したところで計畫原案を權限によつて强制されるだけのものであるからこの點豫め留意する必要がある

と反對した場合の結果を說き反對押隊に出たが手賀議員は先年の京府下の編入實例を說明して編入區域の大多數は編入贊成を悔いてゐる、果して將來のことだから豫斷は出來ないが懸念は多分にあり、必らずしも京城に編入しなくとも市街地計畫令は適用され得るのだから今少し研究の餘地がある、殊に工業地として伸びつゝある處だから各種企業家の意見をも參酌する必要もあるし又邑會の意思が直ちに邑民一般の意見として受け入れられるとも思はれないから邑民の眞の輿望をきゝその上で答申するも遲くはない

と飽まで大事をとることを主張し金泰準議員これを駁し委議員は手賀說を支持したが甲論乙駁で議論倒れの觀を呈し一時間五分も休憩して懇談したが容易に意見纏まらず今度は邑理事者に對し

これほどの重要問題を諮問があつて直ぐ諮らず研究の時間を何故與へなかつたか、理事者にして見解を誤まり問題を輕視したためでないか

と攻擊の矢も飛び金泰準議員の『手賀議員は強引で反對してる』との失言がたゝり強引の取消要求やら取消すやらのナンセンスもあつて、その他二三の意見も出たが物にならず手賀議員から

もう一步愼重を辿り少くとも十二、三日まで會議を延長して有力方面の意見を聽き一方議員の研究を重ね、名案があれば邑會外の意見を取り入れるだけの雅量あつて然るべきもので永遠の策を講究すべきところに意義がある

と畳みかければ金泰準議員邑會の威信を振りかざして一應反對したが、結局納得し十三日までに答申案を決定することにして九日は休會し十一日再開審議を繼續することにして十一時散會したが、さすがに永登浦邑會としては空前絕後の重要會議だけに終始異常の緊張ぶりであつた

有志會の意見を聽く

しかして大勢は條件つき贊成に落ちつくことを豫想できるが邑會の答申案決定前に一應各方面の意見を聽取すべく有志懇談會を開き、その有力意見を邑會で取入れて答申作成の段取りとなる見込みで大體十一日邑會で有志懇談會の手等を決定し十二日午後懇談會を開き同夜か十三日に邑會を再開し答申案を作成することになる模樣であり或は十五日の答申期限に間に合はないことになるかも知れない

北面は文句なし

諸施設考慮を希望して 全會一致編入贊成

【永登浦】始興郡北面では九日午前十時から面協議會を招集し總督より諮問された京城都市計畫區域決定に關する答申案を上程し李面長の說明があつて木下議員先づ

全然異存はないが京城府に編入される際有利に編入される樣意見を添付することにしたい

と提議し田中議員より道路、上水道、電話、教育諸施設の注文條件を出し休憩して懇談に移つたが良き具體的意見纏まらず結局今回の諮問は單なる市街地計畫の是非を問はれたものであるとの郡の監督者の說明に基き希望條件は他日行政區域變更について諮問される場合附することにして、たゞ單に『諸施設に就て充分の考慮を希望する』といふ希望を附して無條件で贊成

東面も贊成

【永登浦】始興郡東面では七日面協議會を開き京城市街地區域決定に關する總督の諮問に對する答申案を附議し李面長から上道里編入に對し北面の鷺梁津、本洞、黑石洞、新吉各里及道林、番大方里編入に伴ひ殘る九老、道林、番大方各里の一部が東面に編入替へとなる有利な交換條件について說明し滿場一致で上道里編入を可決即時答申した

博徒の喧嘩

些細の事で格鬪し 五人掛りで蹴殺す

【木浦】全北高敞郡生れ吳吉龍(三二)は全南務安郡荏子島漁場で五日夜羅鍾鉉(二〇)外四名と賭博を開帳中些細の事から口論の末格鬪をはじめ五人で吳吉龍を蹴殺した事件があり木浦署では宮本部長金巡査部長及公醫を現場に急行せしめ死體解剖の結果死因は腹部强打による內出血と判明し加害者を全部逮捕し木浦署へ連行取調べ中

光州の强盜

二人組就縛

【光州】既報六日午後十一時頃光州邑楊林町梁龍洞(二七)の金品を强奪した犯人は九日午前十時光州署刑事に逮捕されたが右は市內錦町申振休(二七)と同所孫柄玉(二七)の兩人である

簡保宣傳劇

【裡里】郵便局では簡易保險宣傳のため八日から三日間曾我廼家文福一座の宣傳隊を後援して一般を優待

颱風南鮮を襲ひ

海陸の被害甚大

恐怖に暮れ恐怖に明く八、九日 交通網等滅茶苦茶

【釜山】南鮮に襲來した颱風は既報の如く、八日夜來慶南一帶は暴風雨圈內に入り進路に當つた山間部地方は九日午後までの間全く暗澹たる狀態と化しこれがために道內の交通は一時杜絕する有樣で自動車交通は殆んど全滅するに至り南江の水位五米七の增水となり各河川相當の出水で各地の被害狀況は判明しないが農作物にも被害ある見込みで當局では產業保安各方面で報告蒐集中である

各學校は休業

【釜山】釜山府內の各學校では九日午前颱風襲來の警報により萬一を警戒して授業を中止し一齊に生徒の早引けを行つて歸宅させた

慶南各地の雨量

【釜山】九日午前十時までの慶南各地の雨量は左の如し

釜山三八ミリ▲密陽三三▲丹城六一▲南海二〇一▲晉州七六▲咸陽八三▲馬山一〇二▲咸安一一八▲陜川一四〇▲河東一二九▲統永一一五▲陜原一〇〇

裡里學議懇談會

【裡里】學校組合では每月八日を議員の定例懇談日と定めその第一回懇談會を八日夕七時から開く

仁川に方面委員設置

細民階級の保護を圖る

【仁川】今回仁川府では府內住民中細民階級——所謂カード細民の生活狀態を調査しその改善向上を圖り且保護又は指導を要するものに對してはその事情を調査して適切なる對策を講ずる等救濟事業を目的とする方面委員を置くことになり目下適任者を詮衡中であつたが十日附を以て左の七氏が選任されいよ〳〵活動を始めることになつた

▲一區(花町、敷島、桃山、柳町、栗木町) 委員金益煥、花町一ノ九一、電話取次四八三
▲二區(金谷里、中角里、松林里) 委員許璜、松林里一三八
▲三區(松峴里) 委員金敬翊、松峴里四七
▲四區(花平、新花水里) 委員趙基鎬、花平里二〇九、電話九〇七番
▲五區(萬石、花房、松坂、支那町、港町) 委員鄭柄順、萬石町一二
▲六區(內里、外里、龍里、龍岡町、山根町) 委員朴英渉、龍岡町一
▲七區(寺町、宮町、新町、濱町、海岸町、本町、仲町) 委員申萬根、寺町二五、電話六〇六番

大邱の自由購繭所

九日から出廻る

品質も良く高値で養蠶家潤ふ

【大邱】慶尙北道に於ける秋蠶産繭は愈よ出廻り期に入り大邱自由販賣所には九日その初出廻りを見たが初商內は佐々木、丸山兩製絲業者に落札した、品種は慶山方面の分離白で頗る良質高値四圓五錢安値三圓五十八錢、買別三圓六十八錢といふ處で、近來の好値響く惠まれなかつた農家に於ける福音として相當の出廻り高を見るものと豫期されてゐる

牛の氣腫疽

慶北は既に百五十二頭

【大邱】一度罹つたら絕對に助からないといふ牛の死病氣腫疽は九日現在慶北本年の發生數百五十二頭で昨年の百四十六頭に比し六頭の增加、筆頭は永川郡六〇で迎日、漆谷、金泉の順序、軍威、星州の兩郡は不思議に一頭も發生しない

仁川の流腦

【仁川】七日夜市內花町三丁目一二鐵工所職工、金行順の長男、明根(七)は流行性腦脊髓膜炎と診定仁川署では府立德生院に隔離した

センチの秋夜＝郊外スケッチ

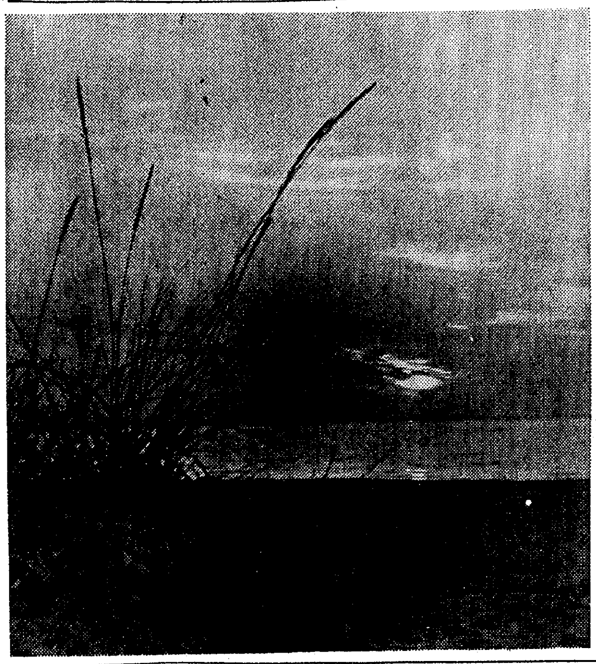

大田府の新陣容

初代府尹に山本郡守說有力 課長の顏觸れ內定

【大田】來る十月一日をもつて實現する大田府初代府尹の椅子については早くも下馬評を傳へ釜山府內務課長杉山茂一氏や現大田郡守山本實氏或は本府の某氏などを候補に擧てゐるが就中山本郡守の如き最も有力である更に內務課長には公州郡內務主任から這回道地方課勤務になつた增野見吉氏で庶務課長を兼務し財務課長は現大田邑副長佐藤麟太郎氏が最も有力視されて大體のお膳立も目鼻がついたやうであるが更に府昇格に伴ひ大田郡は大德(大田?)郡に改稱され朝鮮人郡守を配置される模樣で初代郡守には河(洪城)金(天安)李(牙山)各郡守の榮轉を傳へられ同時に郡守の小異動があり燕岐郡內務主任朴永俊氏も郡守に拔擢される見込みで內務主任級にも小範圍の異動は免れないらしい

娼妓の投身自殺

【木浦】府內櫻町遊廓萬直志の娼妓美代子と下村ジズノ(二〇)は五日入水自殺したが九日午前十一時頃二老面訥島海岸へ死體漂着したので木浦署員檢視の上樓主へ引渡す

大邱の舊盆警戒

【大邱】來る舊盆(十二日)を控へて大邱署では特に例年犯罪發生期にも當るので全員を動員して去る八月末から警戒陣を布き高木司法主任が陣頭に水も洩さぬ防犯ぶり九日までは何等の事故がなく平穩を續けてゐる

風雨を呼んだ運動場

大明洞に決定

紛糾の末無記名投票まで行ふ 大邱府會の大荒れ

【大邱】位置問題で揉み貫いてみた大邱公設運動場設置問題に對する最後的決定を與へる大邱府會は九日午後二時から府會議室で開會前日に引續いて飛山洞派と大明洞派に分れて火花を散らして論戰を演じ、その間休憩に入るなど騷擾を極めたが理事者としては既に豫算決定して茲に數ヶ月徒に討議を續け紛糾を重ねるのみでは到底進捗難事と見て多少の反對に押しても原案施行とまで肚を極め同日午前十時から問題の候補地飛山洞、大明洞並に大鳳町の現地視察によつて充分得たる資料による各議員の討議を重ねた後先づ議長は原案による大明洞設置豫算八萬圓を二つに分けて

▲豫算八萬圓に對する可否
▲場所大明洞に對する可否

を無記名投票によつて決することとなり開票を行つた結果豫算は出席員卅名投票數卅票中可廿八票否一票白票一票、大明洞に對する投票卅票中可十四票否十四票無効二票で可否同數となり議長可に入つて原案可決茲に長らく紛糾を續けて來た難問の公設運動場設置問題も漸く原案通り可決確定するに至つたもので反對議員の條件の中に午後五時散會した

中村篤志氏 江華郡に榮轉

【永登浦】始興郡內務主任から江華郡內務主任に榮轉した中村篤志氏は十二日赴任の豫定であるが同氏は昨年五月來任した人で溫厚篤實な純官吏型の內外に信頼されてゐた以下その經歷は今度が初めてでしかも江華は產業進み農振運動優秀郡だけに素人の私にとつては懸念されるものがあるが仕事が變つただけに興味もあり働き甲斐があると思ふ

なほ後任は水原郡庶務主任三宅通夫氏が來任の筈

少年を絞殺 牛をぬすむ

牛を賣り遊廓歸りにご用 取調べ終り近く送局

【大邱】既報＝十二の少年を絞殺して牛を盜みこれを安東の市場で五十九圓に賣つて廿四圓餘を大邱府八重垣町遊廓で費消した朴之祚は爾來大邱署に留置取調べ中であるが、死刑は免れまいといふ重罪犯人である關係上犯人の取扱ひは愼重を極め九日午後二時半高木司法主任が最後の取調べをした後

お前は一、二年では社會に出られない、少くとも十二、三年は刑務所に入ることになるだらうそれもお前が犯行をすら〳〵自白したからだ、出て來たら眞人間になつて働かなければいけない

と犯人に安心を與へて訓してゐたが、再び獨房に留置してから

いや全く可哀相なもんだ、あの通り顏色は青ざめてゐるし、犯罪が犯罪だから死刑は免れまいせめて安心させて置かないとネ

と述懷してゐた、取調べも一段落ついたので十二、三日頃送局される模樣

木浦商議

初役員會で各部員決定

【木浦】商工會議所役員會は九日午前十時から開催森田會頭以下全員出席森田會頭は副會頭問題につき一部議員の異論があつたので車南鎭氏を第一位森誠一氏を第二位とすることに變更する旨諮り朝鮮商工會議所主催の二十五年度懇談會出席者等につき協議し各部所屬を部長以下左の通り決定した

商業部員(部長米澤嘉一郎)西政一、李同根、橋本平八郎、八塚喜代一、濱島廣吉、金承太、荻野柳太郎▲工業部員(部長伊藤嘉太郎)二一、今西政一、李同根、鄭文鎬、金成龍、金鑿振▲交通部員(部長濱島廣吉)橋本平八郎、金慶振、八塚喜代一▲福田有造、高橋信一、金承太▲金融部員(部長村上直助)米澤嘉一郎、伊藤嘉太郎、福田有造、任鎭文

飛び降り大怪我

狼狽の乘越男

【釜山】八日午後四時頃京釜線密陽擬川驛間の線路で血塗れとなつた負傷者を保線工夫が發見、右は咸安郡咸安面小浦里鄭判石(三〇)で晉州行きを間違へて三浪津迄乘越し狼狽して進行中の列車から飛降り怪我をしたものと判明手當中

文明琦さん 更に一機を獻納

それは白鹿鑛山が賣れた時のはなし

【大邱】十萬圓の國防獻納をして一躍朝鮮の文明琦になつた慶北盈德の道會議員文明琦氏は昨年十一月許可された白鹿鑛山から手掘作業中八匁年の結晶金を發見全鮮の金鑛家連を驚かせたが又も去る三日今度は一貫匁と云ふ素晴しい結晶金を掘り出した先般この結晶金を携へて上城本府志賀技師に示したところ白鹿鑛山の有望さを裏書された、このため鑛業者間の垂涎の的となつた同鑛山買收談が各方面から起りつゝあるが若しこの山が賣れたら今度は飛行機愛國號を建造して獻納すると山よりも飛行機獻納に一生懸命だ

田口禎憙氏 羅津邑長就任

【光州】濟州島々司田口禎憙氏は九日附で退官羅津邑長に就任し古川京城本町署長がその後を襲ふ筈

中毒水兵の葬儀

【仁川】目下仁川碇泊中の軍艦勝力の乘組員三等水兵の逝去に付ては去る七日花町無量寺で告別式執行、脇坂艦長以下首腦部全部及び仁川の官民有志百餘名に擧校、青年團、鄉軍婦人會等參列し近來稀に見る盛葬であつたが艦長脇坂中佐、機關長檜垣少佐の兩氏は九日仁川各有力者を訪問して感謝の意を表した

福原男公州視察

【公州】在鮮中の福原男爵は八日午前十一時頃來着、公州を視察し且つ百濟王陵、山城公園の明美を激賞、夜は官民有志の招宴に臨み一泊、九日は午前十時から高女校講堂で婦德修養の口演を約一時間に亘つて行ひ十一時半公州發京城に向つた

あの町この町

◇【公州】基督信者有志は十一日夜京城の鮫島牧師を迎へ錦町學校女子部で講演會開催

◇【永同】警察署の事務檢閲は去る五日から三日間中野警察部長以下によつて施行成績良好

◇【江景】商業學校新爭運動會各町對抗リレーはその呼びものだけに各町選手は猛練習中

頭痛藥界の流線型

速く良く効く

ノーシン

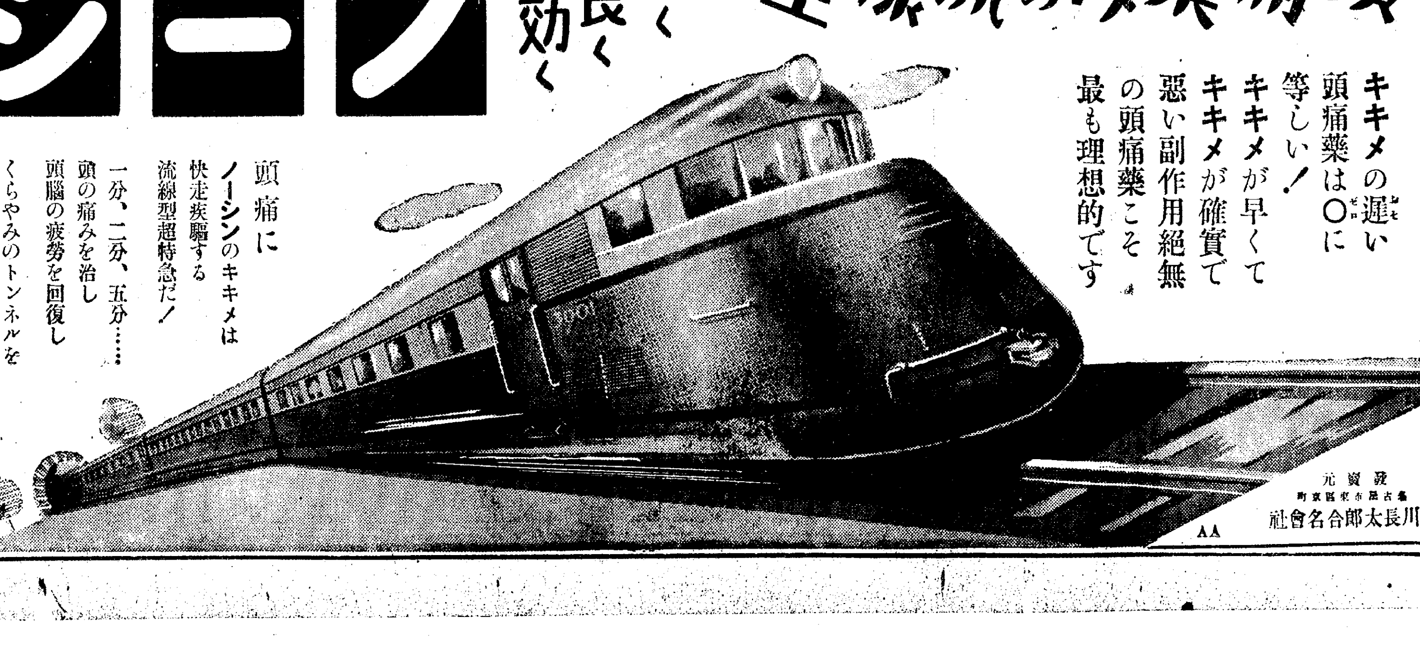

キキメの遲い頭痛藥は〇に等しい！キキメが早くてキキメが確實で惡い副作用絕無の頭痛藥こそ最も理想的です

頭痛にノーシンのキキメは快走疾驅する流線型超特急だ！一分、二分、五分……頭の痛みを治し頭腦の疲勞を回復しくらやみのトンネルを拔け出て來た如くに頭をハツキリと明朗快適にする！ノーシンこそ流線型の近代的頭腦藥だ！

主効
頭痛・偏頭痛
頭重・頭腦過勞
めまい・頭內朦朧
二日酔・船車の酔
胃腸に無害

★全國の藥店や藥局にあり

御注意
類似ノーシンの類似藥が澤山出來て困りますが、決してノーシンそのものゝ通りには眞似られません。
却てこれはノーシンが全國的に信用を博してゐる證據であるに過ぎません。

藥價 二十錢 三十錢 五十錢 一圓 二圓
粉末と錠劑の二種

發賣元 名古屋市東區京町 荒川長太郎合名會社

祝京城日報紙齡壹萬號

忠清南道農會

會長 大河原重信

主事 兩角恒一

躍如たる忠南の姿

各團體渾然一體

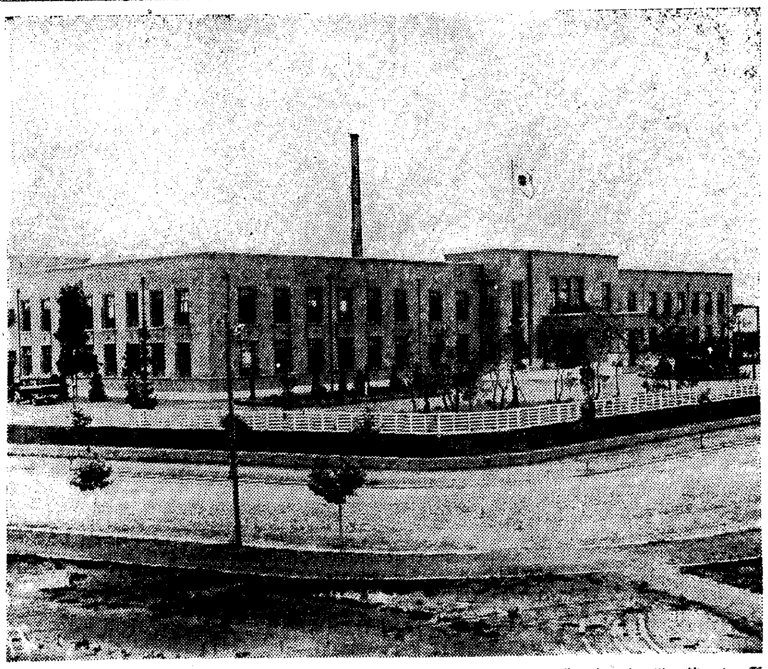

忠清南道廳舍

都邑……農山漁村振興運動の先驅を承つた躍進忠南は『更生は先づ精神より』をモットーと廳員の精神作興を申合せ郡面、警察、學校金融組合、各種團體等渾然一體となつて連絡協調を濃密にして民心作興と自力更生運動に棹さし共勵組合自作農設定を始め卒業生指導興農青年團、農村青年訓練所、同女子講習所の設置など他道羨望の的となり或は精農講習會を開催して中堅人物の養成に努め精神的には國旗掲揚色衣斷髪の奬勵更に儀禮準則の普及と實行は着々實績を收め殊に農作物の增收と飼畜奬勵蠶繭の增産、山村共勵組合の設置や造林は勿論副業奬勵、婦女子の屋外勤勞等産業改善と收入の增加を圖り以つて物心一如修身齊家の實を揚げしめて郷村の振興に拍車をかけ百四十萬道民また振興運動に順應してめざめ之れが實行に緊褌勤勵し見るべき幾多の實績をあげ日に月に躍進忠南の面目を新にして居る。

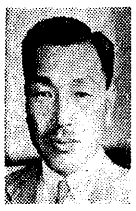

李知事

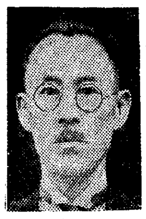

崔參與官

大河原內務部長

岩城警察部長

大田木曜會

大田鐵道水曜會

東洋拓殖株式會社大田支店
支店長 棚木剛　次長 神崎遹

株式會社朝鮮殖産銀行大田支店
支店長 小村薫　副支店長 堀寛一

株式會社漢城銀行大田支店
支配人 河野千敏　副支配人 李英濟

郡是製絲株式會社大田工場
工場長 長谷部眞太郎　次席 水川正太

大田電氣株式會社
社長 古谷壽朗　常務 青柳八百造

朝鮮興業株式會社大田管理所
所長 堀家照躬　次席 市岡末男

日海興業株式會社大田支店
支店長 北島常吉　次席 金元益

朝鮮金融組合聯合會忠南支部
支部長 崎山建次　參事 松尾一義　參事 森謙治

大田金融組合
組合長 村尾伊勢松　理事 關口正三郎

忠南無盡株式會社
社長 若林茂　支配人 小澤清

懷德金融組合
組合長 吳弼泳　理事 山崎毅之助

朝鮮運送株式會社大田支店
支店長 岡野定　次席 文昌熙

朝鮮山林會忠清南道支部

大田材木商組合
吉原材木店
明田材木店
中澤材木店
福迫材木店

大田商工會議所
會頭 富士平平

忠南土木協會

四百番會

忠清南道廳
第一食堂員

忠南警察部長
岩城彌太郎

昭和印刷株式會社
社長 增野豊

大田皮革株式會社

忠清南道
穀物組合聯合會

大田醫師會（イロハ順）
原小兒科病院
原產婦人科
林醫院
東光醫院
大田鐵道醫務室
青柳醫院
安西醫院
金政鉉醫院
順天醫院

忠清南道
警察職員一同

道立大田醫院
職員一同

大田消防組

本社主催第十二回

全鮮野球爭覇戰

第四日目

緋の大旆へ此一戰

遂に殘れる殖銀、府廳の兩豪

けふぞ晴れの優勝戰

全鮮野球爭覇戰は開始以來、半島ベースボールファンの全視聽はこの大會に集注され、その一擧一動は新聞紙上に或は電波に乘つて傳へられ、詰めかけたファンを沸せてゐるが、第四日目即ち準決勝戰は十日午後一時から京城運動場に於て開かれた、この日殘されたものは全鮮より選ばれた十一强豪を破り或は激鬪して殘つた代表京城府廳、國境代表として中央に馬首を進めた全新義州軍に慶南代表の釜山實業及び前年度選手權保持者として又全國實業野球界の王座に君臨する殖産銀行チームの四剛である、若人の相搏つ追擊戰—血は沸き肉躍り球神は笑まん、斯くして武運拙なく精魂の限りを盡した奮戰に新義州軍は京城府廳軍に勝を讓り、初陣の釜山實業軍遂に强剛殖銀に一蹴されその目的を果せなかつたが、敗れたと雖も中央軍と堂々對戰し敵の心膽を寒からしめ、スタンドを圍むファンをして息詰る熱戰振りを展開して第四回目を終つた、斯くて選ばれた中央代表京城府廳及び前年度選手權保持チーム殖銀にけふ緋の大旆めざして決勝の聖戰に相見えることゝなつた

殖銀の猛打振

釜實を完全に擊退

殖銀（先）	302	051	200	13
釜實	000	000	000	0

初陣の意氣華々しく古豪全府を一蹴した釜山實業が、一氣に覇權を摑まんものと馬を進めれば、殖銀は李榮敏をプレートに立てベストメンバーで應戰する、豪華の準決勝第二次戰は引き續き午後四時半から殖銀先攻、柳（球）白石、日置（壘）三氏審判で開始された

◇一回（殖）山崎二壘右を拔き山谷左前安打、續く李二遊間を拔いて山崎生還、山谷三進、松本の一匍で李二進し、松本の左前安打で山谷、李還へり、投手の暴投で松本二壘を得たが、保田遊直に松本離壘して併殺されたが殖銀劈頭先づ三點▲（釜）金三匍、豐田左前安打、早川も四球で續いたが平野の二匍は早川を併殺（殖三—釜零）

◇二回（殖）佐藤投匍、牧野三振、佐田三匍▲（釜）池田四球北原の遊匍を野手封殺を企て二壘へ惡投し球はライトへ轉々、その間に池田一擧に三壘を占め北原二盜なつたが原田三振、李遊飛、岡野投匍であたら好機を逸す（兩軍零）

◇三回（殖）山崎二飛、山谷遊前內野安打、李三遊間を拔き山谷一擧に三進、この時左翼からの三壘返球を後逸してそのまゝ生還、李も三進淺原二飛の後、松本の中飛落球で李生還、保田四球に續き捕逸で夫々進壘したが佐藤右飛にやみまた二點▲（釜）金三遊間を拔いて出たが豐田捕邪飛、早川の二匍は金を二壘に併殺（殖二—釜零）

◇四回（殖）牧野二飛、佐田遊飛小崎遊前▲（釜）平野一匍池田捕飛、北原二飛（兩軍零）

◇五回（殖）山谷三匍、李一三の時一擧を加へれば右中間をグン〳〵延びて柵を越えアカシアの茂みに入つて本壘打

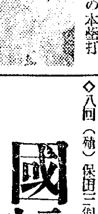

◇—李榮敏君殊勳の本壘打

（滿場唱し拍手）淺原、松本、保田共に四球で一死後の滿壘佐藤の三匍は淺原を本壘に封じPH、田原の左前安打に松本、保田生還佐藤三進、田原二盜、更に佐田投手足下を强襲し佐藤還へり田原の三進を封ぜんとし一壘から三壘に投球せるを野手後逸し田原一擧に生還、山崎二匍失に生きたが佐田三本間に挾殺この回五點＝殖銀李投手と吉本投手と交代＝▲（釜）原田四球に出たが李の投前に併殺、岡野捕邪飛（殖五—釜零）

◇六回（殖）山谷バントヒットに出て吉本の左中間を拔く二壘打に生還、越原四球に出でダブルスチールを企て吉本は三壘に死し松本四球で續いたが保田の遊匍に二封され、淺原二遊間佐藤も四球で滿壘となつたが田原の二匍に熄む又一點▲（釜）金三匍、豐田中飛、早川遊匍（殖一—釜零）

◇七回（殖）佐田三匍、PH山崎三振、山谷左前二壘打し、吉本四球、淺原の右中間飛球南野手後まんとして衝突して落球、その間山谷、吉本還る、松本左飛に熄んだが二點を加へ眞差十三點▲（釜）平野三飛、北原四球に續き、原田三振の時池田投手を强襲して出で、北原三盜なれど李打ちあぐ（殖二—釜零）

◇八回（殖）保田三匍佐藤右飛、田原遊▲（釜）PH金春右翼を强打し野手の返球に一壘を覆つたが寸前で惜しくも刺され、金鍾、豐田共に三匍（兩軍零）

◇九回（殖）佐田、島原共に三匍PH中村左中間に二壘打したが吉本二匍▲（釜）鈴木三振、平野三振、池田中飛で結局十三對零、さすが半島の强豪殖銀での貫祿を示す（開戰六時五分）

殖銀		打	點	安	犧	盜	振	球	過	殘
中	山崎	4	1	1	0	0	0	0	0	1
右	島原	2	0	0	0	0	0	0	0	0
二	山谷	5	4	4	0	0	0	0	0	0
PH	中村	1	0	1	0	0	0	0	0	1
投	李	3	3	3	0	0	0	0	0	0
投	吉本	2	1	1	0	0	0	1	0	0
一	淺原	3	0	1	0	1	0	2	0	2
右中	松本	3	1	1	0	0	0	2	0	2
遊	保田	3	1	0	0	0	0	2	0	2
捕	佐藤	4	1	0	0	0	0	1	0	1
左	牧野	2	0	0	0	0	0	0	0	0
左	田原	3	1	1	0	0	0	0	0	0
三	佐田	5	0	1	0	0	0	0	0	0
	計	40	13	14	0	1	1	8	0	8

釜山		打	點	安	犧	盜	振	球	過	殘
中	金鍾	4	0	1	0	0	0	0	1	0
一	豐田	4	0	1	0	0	0	0	0	1
二	早川	2	0	0	0	0	0	1	0	0
二	鈴木	1	0	0	0	0	1	0	0	0
遊	平野	4	0	0	0	0	1	0	0	0
三	池田	3	0	1	0	0	0	1	1	2
右	北原	3	0	0	0	1	0	0	0	2
投	原田	2	0	0	0	0	2	1	0	0
捕	李	3	0	0	0	0	0	0	0	0
左	岡野	2	0	0	0	0	0	0	0	0
左	金春	1	0	1	0	0	0	0	0	0
	計	29	0	4	0	1	4	3	2	5

備考▲試合時間一時間卅五分△二壘打吉本、山谷、中村、岡野、淺原△本壘打李△逸球李一△併殺殖銀三、釜實一△暴投原田一

國境勢善鬪す

京城府廳着々と得點

新義州（先）	001	000	000	1
府廳	020	001	100	4

（夕刊つゞき）京城府廳對全新義州戰は前半二對一の大接戰だつたが、後半新義州の反撥力空しく京城府廳六、七回に點を重ねて遂に四A對一のスコアーで中央代表快捷した

◇六回（新）岩田遊直飛、瀨戶山投匍二死後谷口三匍失に出で小田中越の安打と見えたが田上よく後退これを摑む▲（府）孫三飛、齋藤のライナーは溝部守備位置で摑み二死久保の代打者安藤遊壘に强ゴロを送して出で二盜を企て捕手齋岡選球に三遊間飛井の二壘左を拔く安打に安藤生還一點を加ふ田上遊匍に止む（新零—府一）

◇七回（新）溝部二飛、武、野見山共に三振▲（府）＝新義州シート異動＝佐田三匍一壘惡投に一壘二進し阿部の遊匍に三壘を得、關四球に續けば捕手一壘を牽制して暴投し佐田生還、關二進、崔投前孫三匍また一點を加ふ（新〇—府一）

◇八回（新）高田一飛、遠金一壘線を拔いて出たが二盜に死し、岩田三振▲（府）齋藤遊壘右を拔き大森のバントに進壘、更に龜井二匍に三進したが田上一邪飛（兩軍零）

◇九回（新）瀨戶山三振、谷口左飛二壘打を放つて出たが小田三振、溝部中前安打に谷口ホームを衝いたが惜くも間一髮で刺され四A對一で遂に敗る

府廳		打	點	安	犧	盜	振	球	過	殘
中	田上	5	0	1	0	1	0	0	0	1
一	有村	2	0	0	0	0	0	0	0	0
一	佐田	2	1	0	0	0	0	0	0	0
右	阿部	4	0	1	0	0	0	0	0	0
投	關	2	0	0	0	0	0	2	0	2
捕	崔	4	0	0	0	0	0	0	1	2
遊	孫	4	0	0	0	0	0	0	0	0
左	齋藤	4	1	2	0	0	0	0	0	1
二	久保	2	0	0	0	1	0	0	0	0
PH	安藤	1	0	1	0	0	0	0	0	0
二	大森	0	1	0	1	0	0	0	0	0
三	龜井	4	1	3	0	0	0	0	1	2
	計	34	4	8	1	2	0	2	2	8

開戰三時十分

新義州（先）		打	點	安	犧	盜	振	球	過	殘
遊	野見山	3	1	1	0	1	1	1	3	0
中	高田	3	0	0	0	1	0	1	0	1
三	遠金	3	0	1	0	0	1	1	2	1
一	岩田	4	0	0	0	0	3	0	1	0
投	瀨戶山	4	0	1	0	0	1	0	0	1
捕	谷口	4	0	2	0	0	0	0	1	2
右二	小田	3	0	0	1	0	0	0	0	0
二	溝部	3	0	0	0	0	1	0	0	0
右	馳川	1	0	1	0	0	0	0	0	1
左	武	3	0	0	0	0	2	0	1	0
	計	31	1	6	1	2	9	3	8	6

▲備考 試合時間一時間五十七分▲二壘打齋藤、龜井、谷口▲逸球崔一

關投手『村正の怪投』と

無敵・殖銀の巨砲陣

白熱戰か　大會顧問 諸岡源吉氏

四日間血みどろの熱鬪の結果、決勝に馬を進めた殖銀と府廳、京城の同士打ちである、興味中心から云へば茲に平實を殘して置きたかつた兩者の對峙は大會特有の興味がある、殖銀軍のコンディションは、先般の對川崎戰と對大との二戰に徵して選手の緊張味は充分續けられ、日本無敵の巨砲陣に少しの緩みはない、之に對する府廳軍も亦今リーグ中最も好調にあると云はれて居り、都市對抗戰に全京城のプレートを守つて好投し、日本一流投手の折紙をつけられた關投手は今頂上のコンディションにある、彼の長身を利用して投げ下す直球と、外角を急角度に切り下す村正の名刀をおもはせるアウトロと、內角にうなり込む橫手投に適時に混投する緩球とのコンビは巨彈殖銀を向ふに廻して充分威力を發揮し、前半戰は未曾有の白熱戰を演ずるであらう事が想像される、後半戰に於ける破綻が何れのチームを見舞ふかゞこの試合の山で結局、攻守に一日の長ある殖銀軍に凱歌が揚げられるものと想像するのが順當であるが、然し一番勝負の審判はせは神の手にのみ握られた謎である

マラソン王

日比野翁入城

元氣で健康法を語る

去る廿四日釜山上陸後走りながら講演をつゞけてゐたマラソン王日比野寛翁は七十歲とも見えぬ元氣で十日午後三時廿分著「のぞみ」でぶらりと大邱から入城した、丸に日のマークを入れた帽子、白のシャツとパンツの輕裝で知己に圍まれながら

朝鮮は初めてだが、走つて見ても別に內地と變つたところはない、日比野式保健術の講演—なんて僕は話は下手だよ、たゞこの健康を見せるため走りに來たんだ、朝鮮の人は身體が弱いぢやないか、これには驚いた、もう少し强くならなけれやいかん、どうだい僕は七十だが丈夫だらう、これから大いに朝鮮を走り廻るさ

とどえらい元氣で朝鮮ホテルに投宿した。二十二、三日頃迄京城各方面の講演に臨み、北鮮を走りつゞけて內地へ歸る筈（寫眞元氣一杯の日比野翁）

各地の青年團が京城で全鮮大會

代表千名に總督、總監が訓示

今井田政務總監はさきに青年團訓練の指示をなしたが、來月十三、四兩日京城府聯合青年團の主催で京城に半島最初の全鮮青年團大會を開くことゝなつた、出席代表は約一千餘名にのぼり本府、京畿道京城府が後援し總督、總監、學務局長等の訓示もある豫定である

けふ優勝戰

午後四時半開始

殖銀—府廳

審判 竹內、永田、田代三氏

イル寫眞展

十三日から大澤で

イルフォード乾板懸賞寫眞の入選作品の京城巡迴展覽會は十三日より十五日まで本町一丁目大澤商會ホールで開かれる、全國各地よりの作品二百餘點が出陳される

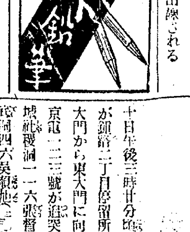

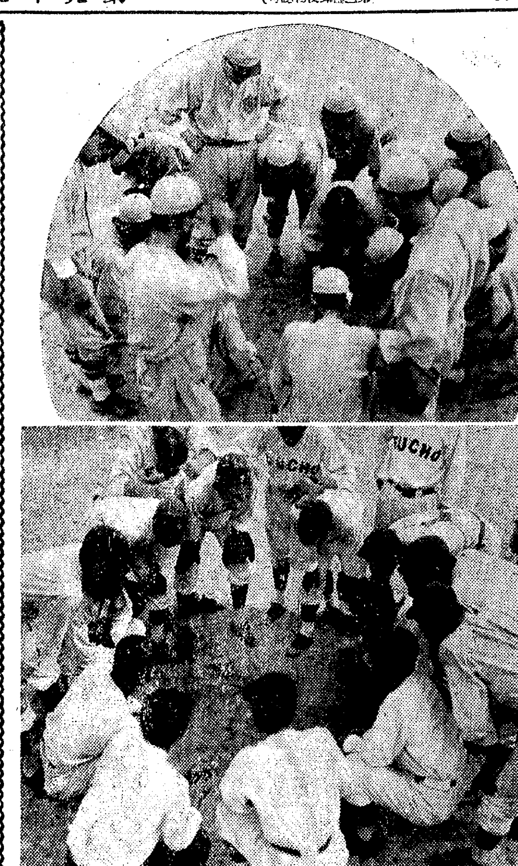

（上）殖銀（下）京城府廳ナイン

兩軍の秘策や如何

我國最古の金石文

平南龍岡にある一千八百五十年のもの

本社に開いた 朝鮮古蹟座談會（5）

葛城—朝鮮の金石文中年代の最古のものは御承知の通り、平安南道龍岡の秥蟬碑であります。同碑は朝鮮の古碑であるのみならず、帝國領土內にかける最古の碑であり。此の碑の發見によりまして、史學上の疑問を氷解せられた貴重なる資料であります。碑を立てた年代は諸說紛々でありましたが予等の考證に係る後漢章帝元和二年（皇紀七四五年）說が一般に認めらるゝやうになりました。今から一千八百五十年前に相當します

◇—◇

然らば問題の金石文の古いものは何時頃かと申しますと、大和の法隆寺金堂の藥師如來造像記を最古とします。是は推古天皇十五年（皇紀一二六七年）でありますから、今より一千三百二十六年前となり、朝鮮の秥蟬碑に後れること五百二十二年であります。朝鮮には推古天皇十五年以前に立てられた碑は此の外にも十餘種も儼存してゐます。ですから鮮內には古碑は內地よりも多い譯であります

◇—◇

次は朝鮮金石文の意義とか、金石文研究の効果等に就て申述べたいとも思ひますが、私一人で時間を獨占することは各位に對し申譯ない次第でありますから、之を省略致しますが、特に附言したいことは、朝鮮の文獻は多くは亡失して殘らず現存のものは三國史記を以て最古とします。是とても七百九十年を越えないのであります

◇—◇

然るに金石文に至つては八百年乃至千年以上のものは、優に百種を下らぬから、朝鮮の歷史、制度、文物、美術、工藝乃至言語を研究せんとするには、極めて貴重なるものであります。此等の貴重なる金石は既に寶物として指定せられたもののみでありますが、古蹟愛護日を記念して國寶を愛護する所以であり、益々此の企を徹底せしめ普及あらしめることを切望する次第であります

◇—◇

最後に私の金石研究中に於ける愉快なりし一事を申上げて責を塞ぎたいと存じます。去る大正三年五月に慶州にて發見せられた碑に新羅の名僧元曉碑といふのがありまして、此の碑文の中に元曉の孫が薛仲業が日本に使したと見えてゐるのであります。當時一千年以前における外國の金石文に日本の文字が鏤付けられてあることは、洵に珍しいとであつて、日本の國號を研究するにも亦極めて貴重なる資料であると考へられるのであります。加之仲業奉使の記事が、恰も續日本紀光仁天皇寶龜十一年春正月の條に見え、碑文と續日本紀の記事とが、全く符節を合するものであり、續日本紀の記事が如何に正確であるかを察知することが出來るのであります

出席者

本府編輯課 加藤灌覺氏
中樞院 葛城末治氏
本府社會課 崔華石氏
同 小川敬吉氏
本府博物館 佐瀨直衞氏
同 有光敎一氏
李王職博物館 平田武夫氏
本社 平記者

日滿連絡

漸く復舊

【大連十日發】日滿連絡船ご連日海上大時化のため航行不能に陷り、ダイヤに異狀を生じ九日朝入港豫定の熱河丸は一日半遲れて十日夜九時無事入港、また十日朝入港豫定のばいかる丸は一日遲れて十一日朝六時入港の豫定で、漸く海上も平常に歸したので、今後はダイヤ通り航行するが、この一日半の缺航で大連は船客で大混雜を呈してゐる

鍾路二丁目で

市內電車の追突

乘客四名は負傷

十日午後三時廿分頃京電二二五號が鍾路二丁目停留所に停車中、西大門から東大門に向つて進行中の京電一二三號が追突し、乘客の京城府社稷洞一一六張賢化（二九）京畿道始興郡安養金吳順地（二二）始興郡安養金鎭國妻金氏（三九）開城府男書英（二七）の四人は何れも全治一週間の打撲傷を負ひ、總督府醫院で手當中だが、電車の損害は約二百圓位である

少年スリ

鍾路で捕まる

十日午後八時半頃京城鍾路二丁目崔種煥氏百貨商方で買物をしてゐた京畿道漣川郡漣城面紫長里五七六金□後氏のポケットから現金五十錢入りの財布をスリ取らうとした少年スリを、鍾路署李刑事が其の場でとり押へた、犯人は城南郡生れ住所不定崔鶴童（一二）（假名）で十日朝仁川署から釋放されたばかりと判つた

傳染病の豫防注射

京畿道警察部では京城府內の傳染病豫防の積極策として來る十一日から廿四日までの間に京城府及び隣接地の住民廿萬人に對し强制的にチフス豫防注射を施行することになつた、各署の施行日時は左の如し

▲本町署管內 十一日から十三日
▲東大門署管內 十四、五日と廿四日
▲龍山署管內 十六、七日、廿二日
▲西大門署管內 十八、九、廿の三日間
▲鍾路署管內 廿一、二、三の三日間

庭球リーグ

秋の試合

殖銀、鐵道勝つ

京城實業庭球秋季リーグ戰は十日午後四時半京城グラウンドで入場式を行ひ、AB兩コートで殖銀對商銀、鐵道對遞信局の二試合を開始した、戰績左の通り

第一ラウンド

殖銀　商銀
崔永、李鍾4—1洪鎭、河村
藤原、高田2—4金時、朴泰
嚴麗、高木4—3武田、小野
島平、篠村4—3阪本、保位
洪承、朴龍4—0朴樟、洪鑽

第二ラウンド

崔永、李鍾4—1金時、朴泰

・第一ラウンド

鐵道　遞信
朴、秋山0—4李鳳、李正
奧田、金興2—4方星、李容
黃河、張4—1相馬、應忠
山口、古屋4—2李承、朴寅
鄭士、渡邊4—1黃基、淺野

第二ラウンド

黃河、張4—1李鳳、李正
山口、古屋4—1方星、李容

團體往來

▲名古屋市小學校教員團 河本良一氏ら十二名十六日午後三時廿分入城大陸旅館へ十九日夜安東へ
▲婦人師範學校 若爪忠三郎氏ら九十名十五日午後七時廿五分入城二重旅館十六日夜安東へ
▲長野縣青年代表滿鮮視察團 本齊純氏ら十二名十五日午後七時廿五分入城大東館十六日夜奉天へ
▲警察官講習所生 坂上萬藏氏ら卅二名十五日午後三時發內地へ廿八日午後三時廿分歸城

けふの天氣

晴曇不定

家庭用紫外光線治療器

專賣特許　登錄商標　改良新型

ラヂオレーヤ

第五回 効果宣傳大賣出し

新に改良され專賣特許となつたラヂオレーヤーは電氣を應用して高周波の發生により光線電波等を科學的に强力に放射する高周波光線治療器にして人生に於て惱まされる疾病の數の半數以上に對し効果を發し殊に副作用又は危險等の心配は更になく何人でも安心して使用出來るのであります。

この器械より發する强力なる高周波光線は肉と言はず、骨と言はず、到る所に透達し各種の難治の痼疾に對し良結果を與ふるものであり、本器即ち改良型專賣特許ラヂオレーヤーを一度手にする人は、その驚く可き作用と、精巧なる器械に驚かない人はないのであります。今簡單に、その作用操作を說明せば

一、强力なる放射光線は病竈に對し破壞作用をなし。一、多量のオゾーンが發生し殺菌作用をなし。一、眞空球より發生する强き電波は血液に酸化作用を與へ肉組織の深部に透達し從來の治療法の困難となす疾患部への直接治療をなし。一、醫藥等と併用の場合は藥物集中作用及藥物透入作用等により更に効果が迅速であり。一、細胞マツサージ及白血球の增殖作用をなし。一、微妙なるエーテル振動を人體組織の內部に發生させ細胞の生活力に一大轉機を與ふ。

以上の如きがラヂオレーヤーを使用の結果受くる特殊現象にして難病の快癒する道程であります。

人間が虛弱であつたり、病氣になつたり老衰するのは、人體の細胞各自の生活力が減退するからであります。人體細胞各自の生活力が旺盛であれば病菌に侵されることなく、いつも元氣である筈であります。ラヂオレーヤーを健康な人が使用せば益々健康となり、病氣のある人が使用せば病氣の根源に對し好結果を與ふるのはその細胞の生活力が恢復するからであります。

今多數に御愛用してゐる實驗御報告書中より如何なる病氣が多くの人々に效を奏しつゝあるかを調べて見ますと、神經痛、リウマチス、呼吸器諸症、皮膚病、痔疾、淋病、慢性胃腸病、婦人諸病等に對し多數の奏効實例あり其他神經衰弱、ヒステリー生殖器障害、耳鼻咽喉諸疾患、慢性中風症、動脈硬化症、頭部毛髮諸症等に對しても卓効實例相當多數到着し、その他いろ〳〵な難症に對する實驗もあり、何れも既に感激の喜びを寄せらるゝ人が多いのであります。

殊に前述の如く本器は他の技術がなくば使用出來ないX光線等と異り、婦人、老人たり共添附する使用書が讀めるなれば何人でも購入の其日より直に使用が出來それに各自の家庭で使用せらるゝものなれば一日數回使用が出來得る故に奏効の迅速と的確を期する事が出來るのであります。

尙現在醫藥及び其の他の療法中の人々でも本療法との併用をしたなれば如何と問合せらるゝ人が多いが然る場合は前述の如く藥物集中作用藥物透入作用等により更に効果が一段と迅速であるのであるからお試み下さい。

此の際推奬すべき近代的治療器最新改良型ラヂオレーヤーは京城三越に於て當分の回に亘り効果宣傳賣出しを行ふや非常なる御好評に付目下第五回効果宣傳大賣出し中であります

御賣出中東京發賣元の專門家が出張何人にも無料御實驗申上ます。

家庭用改良型（確信をもつて御奬め出來る品）特價金三十圓

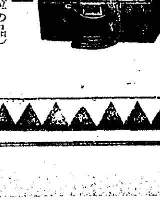

家庭用使用型（試みの經濟の安價本位の品）特價金十五圓

東京市芝區濱松町一丁目交叉點（赤十字本社隣）
發賣元 東京ラヂオレーヤー株式會社
電話芝（長）〇〇八一番 〇〇八二番
振替口座東京四六二番

第五回 効果宣傳大賣出し

賣出中東京發賣元の專門家が滯在して何人樣にも無料御實驗申上ます。

遠地の御方樣には御下命次第直ちに御使用出來る使用法說明書共御送り申上ます
尙詳細なる說明書あり御申込次第無代御進呈申上ます

京城 三越 一階藥品部

都會化粧 (66)

岸田國士作 田中良畫

野ばら (六)

が、副島は、わざと知らん顔をして言葉をついだ。

『そこだ、女は男ぢやない。東京といふところは、男にも毒なものは多いが、女には、更に毒になることだらけだ。女が男の眞似をせずにゐられなくなるのが、第一、それさ。あんたはそんなことはあるまいが、僕は、それを何より、心配しとるんだ。だからだよ、あんたが、僕の家にゐるのもいゝが、ひとつ、將來のために、少し變つた家庭の空氣を吸つてみたらどうだね。敢て嚴格なとか、舊式なとかは云はん。溫かで、朗らかで、整然とした都會の家風といふものを見ておきなさい。すべては主婦次第さ。序だから、僕の心當りで、適當な家を紹介するが、それは、この奥さんのところ、これなら理想的、僕が保證するよ。無理とは云はんが、奥さんの方でも、話相手に、あんたのやうな娘さんがゐてくれゝばいゝと、かねがね云つてをられるんだ。お子さんが一人もないし、自分の娘のやうに可愛がつて下さるさうだ。さうでしたね、奥さん?』

千葉女史は、そんなことも云つたにはこつたがといふやうな顔付で、更めて、照子に笑ひかけ、

『副島さんが、いつも大へんあなたのことをお褒めになるもんだから、お世話つていふこともできませんけれど、まあ、親類のやうなつもりで、家で寢泊りをして下すつてもいゝつて、さう申上げたことがあるんですよ。お郷里の方で、なんておつしやるか……』

『いや、それやもう、肝腎の僕が仲に立つてたんだから、お父さんだつて文句はないさ。たゞ、この話は、加奈子には默つてゐて貰はにや……。そのほかに、相談する人はあるかな?』

と云つて、副島は、意味ありげに、[illegible]のボックスを見た。

照子は、突然の話に、たゞ、茫然と耳を傾けてゐたが、考へてみるまでもなく、それは無駄であり、氣乘りもしなかつた。副島の女性修養論も陳腐で魅力がないばかりでなく、當の奥さんなる人物が、これまた、彼の眼鏡になんと映らうと、照子の印象では、寧ろ、グロテスクなほど俗氣紛々たる同性の一人で、これなら、ワカバの女主人が、數等彼女の好みに適つてゐるのである。

副島の視線が、誰の方から自分の方へ還つて來るのを意識しながら、照子は、もぢ／＼としてゐられなかつた。

『あの、失禮ですけれど、あたくしこれで……。今のお話、またよく考へまして……』

挨拶もそこ／＼、起ち上らうとすると副島は慌てて、彼女の肩先を押へ、

『ちよつと……』

背伸びをして空いたボックスを探すらしかつた。が、それも間に合はぬと見て、そつと彼女を押しやるやうに席をはなれ、耳元へ口を寄せてから囁いた。

『こんな話は今日でなくつてもいいんだが、あの奥さんは、ほんとのところ『百萬長者の未亡人』で、財産の相談者がないと來てるんだ。そこで、ぼつ／＼、養女をするか、夫婦養子でも取らうかつて云ふわけさ。僕にその相談があつた、から、失禮だが、家柄、人物、器量、これならと云へるのは、あんた以外にないと思つたんだ。あんたさへ承知なら、お父さんにも一度出て來てもらふつもりだが、至急、考へといて下さい。なに、しばらくは交際つてみてもいゝのさ。それには、家へはいつて樣子をみるのが一番よくわかると思つてね。とりあへず、下宿をするつもりでさ。行李を運んでみたらどんなもんだらうと、僕はひとりで考へてみたんだ。わかつたね。名刺を一枚あげとくからね。僕はつまり、あの人の人事顧問、千葉家の財産管理人といふ形で、絶對の信頼を受けてるからね。まあ、こいつは、若いあんたが飛びつく話だと思はないが、一方、なんの束縛を受けるわけぢやなしさ。自分の好きなお婿さんを貰へば、それで一擧兩得ぢやないか。ハヽヽ、』

將棋新手合 (二)

於東京市日本橋區蠣殼町二ノ七 呂木將棋所

香香角交 四段 △梶一郎 (東京)
香落香 初段 ▲長濱芳三 (東京)

(圖は一五歩迄の局面)

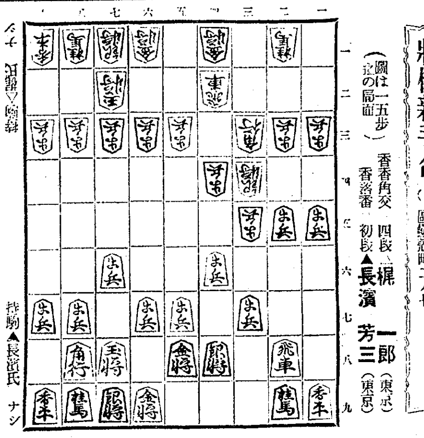

持駒 ▲長濱氏 ナシ

△九四歩 ▲九六歩 △五二金 ▲四五歩 △同 銀 ▲一四歩
△同 歩 ▲同 香 △一六歩 ▲二六飛 △三四銀 ▲一三歩
△三六歩 ▲同 歩 △四五歩 ▲一二歩成

滿呂木七段講評

(上手) 五二金左と、殊更定跡形に備へるのは何にか作戰を講じたとみるべきである

(下手) 四五歩と突くのは、定跡の順であるが考へ處である、敵が定跡を選んでゐるので茲は直に一四歩と仕掛ける方が紛れがない

(上手) 一六歩打は決戰の意味と、四五銀を手順に捌く方針である

(上手) 四五歩と突くのは大駒の交換を圖つて決戰に出る意味で至當の手段である

(下手) 一二歩成は當然の手段である

ラヂオ けふの番組

十一日 (水) 第一放送

午前六時 (東) ラヂオ體操
同六時三〇分 (東) 英語講座 (二) 清野暢一郎
同七時一分 (京) 朝の修養 禪拙 十二講 (二) 無説無聞是眞聲若
同七時二〇分 今日の天氣豫報 竹田頴川 (京城、仁川)
同一〇時 氣象通報
同一〇時三〇分 (東) 婦人講座 編物 (三) 高木美代子
同一一時五分 料理獻立 日用品値段 鮮魚卸相場
正午 (東) 時報 今日のプログラム發表 京城府麗水産市場發表
午後零時五分 (東) 和洋合奏 一、長唄『秋の色種』二、長唄『四季の山姥』島田晴譽編曲 松竹蒲田音樂部 指揮 島田晴譽
同零時四〇分 ニュース
同一時 講話 乃木神社御鎭座第一周年祭に當りて 朝鮮乃木會理事長 肥塚正太
同四時 ニュース 職業紹介 引續き 野球試合實況 第十二回全鮮野球爭覇戰 (決勝戰) 京城運動場より中繼
同六時 お話 月宮の兎 金素雲
同六時二〇分 (東) コドモの新聞 關屋五十二
同六時二五分 (東) 基礎英語講座 (二) 岡倉由三郎
同六時五五分 (東) カレントトピックス
同七時 ニュース 天氣豫報
同七時三〇分 講演 世界の變革と日本の使命 早稻田大學總長 法學博士 田中穗積
同八時 (京) 近江の夕 大津市滋賀縣公會堂より中繼 一、獨唱 志賀の歌 イ、さゞなみの ロ、さゞなみの ハ、近江の海 柿本人麿作詞 岩原康郎作曲 永井八重子 ピアノ伴奏 武澤武子 フルート助奏 工藤久雄 二、民謠三題 (イ) もみすり唄 滋賀縣栗太郡瀨田町南大萱 本郷有松外 (ロ) サンヤレ 滋賀縣野洲郡王津村字赤野井 中田滿四郎外 (ハ) 綱曳き 滋賀縣滋賀郡小松村字雄松 松井清吉外 三、名所案内三題 (イ) 賤ケ岳古戰場物語 滋賀縣伊香郡伊香具村大音 林源内 (ロ) 石山寺源氏の間縁起 大津石山寺案内僧 菅原敎瑞 (ハ) 三井寺辨慶鐘の出來 大津三井寺釣鐘堂守 宮川かつ 四、大津繪節『近江八景』大津市上榮町 唄 姬佐子 三味線 呂江 同 政重
同八時四〇分 流行歌 一、四季の京城 二、廻り燈籠 三、夕陽は落ちて 四、心意氣 唄 (本券) 百太郎 伴奏 DKオーケストラ
同九時 琵琶 乃木大將 松井清水
同九時三〇分 (東) 時報 ニュース 氣象通報 翌日のプログラム發表 ニュース再放送

第二放送

午後零時五分 (東) 和洋合奏
同二時 衛生講座 趙憲泳
同六時 ラヂオ世界一周修學旅行 (一)
同六時二五分 心田開發講話 田中德太郎
同七時三〇分 趣味講話 李殷相
同八時 ピアノ獨奏 (レコード)
同八時三〇分 歌詞 金錦枇
同九時 映畫物語 李愚[illegible]

あすのもの 十二日 (木)

午前七時一分 (京) 朝の修養 禪拙 話十二講 (二) 閑[illegible]
同一〇時三〇分 (東) 婦人の時間 月の宴 池田龜鑑
午後零時五分 (東) 獨唱と室內樂
同二時 家庭講座 兒童の信仰心指導に就て 笠谷保太郎
同六時 (東) お話 月の傳說 藤澤衞彥
同六時二五分 心田開發講話 (七ノ三) 白井成允
同七時三〇分 (東) 講演
同八時 仲秋名月の夕 (イ)(ロ)(ハ)(ニ)
同八時 ——京城より全國中繼 柳京の名月賞觀 —— 牛壤牡丹台下大同江畔より中繼 ——
同八時二〇分 (大) 尺八と獨唱
同八時四〇分 (東) 仲秋名月のたゞ ——北多摩郡調布多摩川原より中繼—— 名作朗讀 ラヂオ風景

講演 後七時半

世界の變革と日本の使命

早稻田大學總長 法學博士 田中穗積

今や 世界を擧げて非常時局に直面し、各國の民衆は不安焦燥の念に驅られてゐるのであるが、此情勢の釀成したのは、竟世界大戰の結果であつて、世界大戰は人類の歷史あつて以來の大慘事で、到底百年以前の那翁戰爭とは同日の談でない

從つて大戰の刑責から復活することは至難の事であるのみならず、戰後の事情が又種々の點に於て那翁戰後の更生復活に比して不利なる狀態にある。ここに於て歐洲の學者論客自身が前途を悲觀して、歐羅巴の文化に沒落の一路を辿るの外なしと叫ぶに至つた

此際 獨り堅實なる步武を以て國運の發展しつゝあるのは我が日本のみであつて、從來西洋人は日本人に對して幾多に誤解を懷いて居つたが、此等の誤解は時日の經過と共に爭ふことの出來ない事實の前に次第に氷解されて日本人の能力及び其使命を認識させるを得ない機運を迎へつゝあるのは

洵に 喜ぶべき現象であるが、夫れに就ても內鮮人はあくまで同心一體となつて極東平和の保全と文化の發展のために一路邁進しなければならぬと云ふのが私の講演の大體の趣旨である

和洋合奏 後零時五分

松竹蒲田音樂部 指揮 島田晴譽

一、長唄『秋の色種』 島田晴譽編曲

弘化二年に歌詞は南部利濟、曲は十代目杵屋六左衞門によつて作られた、歌詞は歌言葉の組合せに過ぎないが、曲の方は從來長唄の合方ではタテ三味線が手事をひく例になつてゐたのを上調子の方で彈かせる等變化に富み、節付けの面白いことが注目されてゐる

二、長唄『四季の山姥』 島田晴譽編曲

文久二年に十一代目杵屋六左衞門が作曲したもので、作詞者は前とおなじく南部利濟と傳へられてゐる、近松の『嫗山姥』の作意をとつたもので、山姥の四季の山めぐりや怪童丸の立廻りの手が三味線の節に付いてゐる

本日の放送はこの二曲を和洋合奏に編曲したものである

講話 後二時

乃木神社御鎭座第一周年に當りて

朝鮮乃木會理事長 肥塚正太

歲月の經過は早く、昨年南山の淨域に御鎭りませし乃木神社は、早や一周年となり明十二日、十三日と大祭が執行されます。本年の御祭には數々意義深き催し物の內、第三軍即ち乃木軍從軍者である老將士の方々の懷古座談會が催され傍聽諸君、又マイクロフオンを通して放送もされます

今日までは、すぐれた人と思ひしに人と生れし神にぞありける。今や國體明徵、心田開發の高調絕叫さるゝの秋、此の大偉人乃木神靈の加護により、心身の自力的淨化を圖り國家社會のために精神努力する事は、日本國民としての本領であり一大責務であります

獻詠の詩に曰く

一家骨肉爲君捐 報國丹心百錬堅
仰見將軍忠節大 神靈赫灼萬千年

夕六時 (お)(話) 月宮の兎

金素雲

お月さんいくつ、十三七ッ——いよ／＼あすは舊曆の八月十五夜、昔から『仲秋名月』といひ、一年中で一番月の美しいといはれる夜です。ところでみなさんは月といへばすぐに兎の餅搗きを聯ひ合せるでせう。それほど月と兎のつながりは近いのですが、これは日本に限らず印度や支那を合はせて東洋のどこでも同じやうにいはれてゐる傳說です。今夜の私のお話もさうした古い口づたへの一つですが、狐とお猿と兎とこの三匹は昔大層仲のよいお友だちでした、といふところから話が始まります

流行歌 後八時四十分

唄 京城本券 百太郎

一、四季の京城

イ、花つぶて浴びて嬉しや昌慶苑の櫻、日がさかざせばネ袂の紅も、エエほんにトロリと春がくる
ロ、月見草撫ひ浴衣にもつれる宵漢江河原のネ逢瀨の宵に、エ、濡れりや芒も片なびき
ハ、蔦紅葉見やれ[illegible]時雨の宵を、渡る鳥さへネそろうて可愛や、エ、二つ揃ふて飛ぶものを
ニ、粉吹雪なんの寒からう北漢嵐、さまとたのしいネ溫突暮し、エエ願ひ叶ふた紅てがら

二、廻り燈籠

イ、暮れて人目を忍ぶの垣に戀ひとすじに待つものを廻り燈籠のくる／＼／＼といつもお上手嘘ばかり
ロ、泣くが無理かよ泣かすが無理か咲いていとしや戀の花廻り燈籠のくる／＼／＼といつもお上手嘘ばかり
ハ、泣いて見上りや月さへ暗いましても心はなほ暗い廻り燈籠のくる／＼／＼といつもお上手嘘ばかり

三、夕日は落ちて

イ、荒野の涯に日は落ちて遙また遠く一つ星故郷棄てた旅ゆゑにいとしの黑馬よさみしかろ
ロ、七つの丘も越えたれど湖のほとりもさまよへど朝霧夜霧春の錆やさしきものは風ばかり
ハ、夕日は落ちてたそがれを今日もとぼ／＼旅鳥戀しき君よ思ひ出よいつの日幸福はめぐるやら
ニ、名もなき花も青春を知り山の小鳥も歌を知る何故悲し人の子は荒野の涯の雲を見る
ホ、休めよ黑馬よ今しばし月が出たとて匂ふとて戀しの人が待つぢやなし頼むはせめてそちひとり

四、心意氣

イ、知つておゐでかね女の夢をさ島田淨瑠で丸髷口說、ぢつでしんきな、えゝしんきな銀杏返し髮は女の心意氣
ロ、知つておゐでかね女の夢をさ宵はうたゝね、未練でさめて、更けりや涙の、えゝ涙の枕紙、夢は女の憂さ晴し
ハ、知つておゐでかね女の願ひさ見榮も捨てましよお金も入らぬ飽きず變らず、え、變らず末長く戀は女の命掛け

演藝案內

喜樂館 日活直營 京城本町 電本 一二七
日活名畫週間 上映期間十一日より十三日まで (自九月十一日至九月十七日) 階上階下三十錢均一
日活超大作豪華版 大衆文藝作家 郡司次郎正原作 ニッポン三部曲の內 侍ニッポン 前篇 後篇 會 伊藤大輔監督、唐澤弘光撮影、大河內傳次郎主演、山本三三郎、久米譲、葛木香一、梅村蓉子
日活特作現代劇 予はバンザイ 杉狂兒主演
十四日より十七日迄封切映畫週間 日活多摩川撮影所特作 ウエスターン、オール、サウンド版 原作吉田保、脚色山崎謙太 令女界連載『夢よりも淡く』より ためらふ勿れ若人よ 日活Ｈ・Ｂ・ジリーズ 細口新太郎、原節子、村田知榮子主演
日活京都撮影所特作 原作三村伸太郎、監督宮沼完二 無宿旅合羽 澤田淸、鈴村京子主演
海國大日本愈々十八日より大公開

中央館 新興キネマ專門封切 電本 三四〇
十一日特別大公開 改築落成記念第三週提供 特別奉仕階下席大人卅錢小人廿錢
新興キネマ太秦超特作時代劇 原作竹井諒 撮影古泉勝男 錄音士 橋武夫 監督野淵昶 入社第一回 オールトーキー 長崎留學生 月形龍之助、森靜子、杉山昌三九 久松三津枝主演 田村邦雄、松本泰輔、田中筆子、南德膺助演
新興キネマ東京大泉超特作 オール讀物號所載 原作岡田八千代、監督松崎博臣 撮影行山光一、錄音野村修 オールトーキー 國境の町

大正館 大都映畫封切場 櫻井町 電本 八三三
九日より特別公開階下席十錢均一 初秋映畫增に送る 大都大衆番組 大都奥地超特作現代映畫 原作脚色監督斤野虹二 一の春 琴糸路主演映畫 中野健治 橘喜久子 東大寺一郎 春原麗子共演
熱砂果つるところ灼熱の城塞果敢なる外人部隊の突擊神秘な運命を持つ四枚の羽根をめぐつて勇壯華麗なる物語は展げられゆく パラマウント社超弩級的特作映畫 メリアン・Ｃ・クーパー アーネスト・シユーザック共同監督 四枚の羽根 リチャード・アーレン ウイリアム・ポーエル クライブ・ブルック フエイ・レイ共演
大都超特作時代映畫 お待ち兼ねの名金の第二篇 原作吉岡良明 監督大伴龍三 阿部九州男主演 金 江戸染の巻 遠山龍之介 木下双葉 相良傳三郎 東龍子共演
△荒木又右衞門 △ブラウンの爆笑大勝利
次週いよ／＼待望極東の豪華篇 特別出演 羅門光三郎 竹村信夫 上村節子主演 監督 石本武二 撮影 山中虎男 原作 木下延彥 小品特作時代映畫 計畫本間重司 完 宮島健一

東成社 鍾路三丁目 團成社 北角 電光 一五〇
九日封切 毎日三回午前十一時 午後二時、七時 洋畫鑑賞は團成社で常に第一級名作封切 ユナイテッド社作品日本版 ローランド・ヴイ・リー監督 十九世紀大衆文學の精華デユーマ不朽の傑作に演ずるは英國劇團第一人者ロバート・ドーナット エリッサ・ランデイ助演 巖窟王
ユナイテッド社作品日本版 スペンサー・トレシイ ジャック・オーキー主演 話題新撰組 巨匠ウエルマン久方振りの明朗篇 全篇スリールの連鎖!
朝日世界ニユース 全六卷 (次週封切) 泥醉夢 (ダイム) プラオン爆笑大勝利 (乞期待) メリイウイドウ、私のダイナ、稚姬、輝く瞳、流線型超特急、スペイン狂想曲、乙女の湖、

浪花館 洋劇專門 明治町一 電本 三三〇
十一日まで續映 連日滿員御禮 激讃好評裡に堂々 三回興行 時間割 第一回 十一時三十分 第二回 三時十五分 第三回 六時五十分
上映順 一、松竹發聲ニユース

京寶館 松竹共營 練兵場 電龍 三一
十二日より四日間 階下席二十錢
蒲田特作現代映畫 原作脚色齋藤良輔、監督成瀨巳喜男、撮影猪飼助太郎 藤井貞、水久保澄子主演 新井淳、野村秋生、大田一郎、日守新一、谷麗光主演
蒲田特作映畫 原作大倉桃郞、新穆川村花菱 監督野村芳亭 川崎弘子、岡讓二、竹內良一主演 サウンド版 琵琶歌
筑波雪子、奈良眞養、新井淳、阪本武、日守新一、宮島健一
京都下加茂特作 二川文太郞原作監督作品、阪東好太郞、飯塚敏子主演 オールトーキー 巷說濡れつばめ 小林重四郎・阿部正三郎・志賀靖郎・絹川京子共演
山路ふみ子復社第一回主演 ポリドール專屬歌手 東海林太郎特別出演 立松晃、荒木貞子、岡田静枝、有馬是馬助演 主題歌ポリドール・レコード吹込

松竹座 黃金町 東 電本 六七 P・C・L
十日より特別大公開 謝恩特別大衆デー 大衆料金廿錢 小人十錢
メトロゴールドウインメーヤー超弩級大作日本版 セドリックギボンス氏監督 本家本物のターザン ジヨニイ・ワイズミユラー主演 類猿人ターザン 前篇類猿人ターザン 後篇ターザンの復讐同時大公開 ターザン大會
遂に來る前後同時公開の壯擧! 數百頭の巨象の群がターザンの命ずるまゝ聖なる象の墓場を汚す土人を踏みつぶし踏み殺し象牙を運ぶ土人の群に絕壁の上から數千匹のゴリラが石塊を雨霰と降らし或は森林の王者が大鰐と物凄く格鬪する又數百頭のライオンが原始林に跳梁し土人の一行に爭つて襲ひかゝり見るも恐ろしい凄慘な情景に見る人を身慄ひさせる

京城劇場 (元演藝館) 本町三丁目 (電話本局一五一四)
眼と耳の新聞 蒲田超特作オールトーキー 原作脚色北村小松 監督野村浩將 主演田中絹代 小林十九二 夢うつゝ
三、下加茂本年度超大作オールトーキー 大阪東京朝日新聞連載小說 原作三上於菟吉 脚色伊藤大輔 監督衣笠貞之助 主演林長二郎 一人三役熱演其他松竹ブロック總出動 雪之丞變化
次週封切の二大名篇 栗島、川崎の大顔合せになる△噂の女 下加茂名物三人組の明朗篇△第二新選組

朝日座 京城本町五丁目 電本 三三八
九月五日より 浪曲劇と劍戟 西鳴劇團 大一座
本日藝題 第一番目 牛若 源太 第二番目 松山騷動八百八狸
每夜連續 御當地諸彥のお招きにより熱と力の西鳴劇團若手數十名の入一座當興行に際して內地より特別出演として名女形三河家桃太郎花形太夫團東一郞其他中村訥之輔中村訥五郎 舞台は戰場と思ひ一生懸命藝題は每夜取り替へて御覽に入れます
破格入場料 特等 四十錢 壹等 三十錢 貳等 二十錢
毎夕六時開幕

柳家金語樓一行
九月十二日より四日間 落語界の第一人者
京城劇場落成記念第二回目興行として落語界の第一人者でレコードラヂオに馴染の深い金語樓が十二日初日で京城劇場へ來演金語樓の兵隊さんは餘りにも有名で山下敬太郞の名は知らぬ者のない程だ又『金語樓の水兵』でトーキーに出演した事もあり其の人氣は凄しい今日では落語家として押しも押されぬ第一人者である事は世間周知の事彼の來鮮は慥に秋の演藝界の一異彩として期待されよう
プログラム
一、落語 雀朗 一、落語みのる
一、落語富士助 一、現代落語 桃太郎
一、インテリ萬才 リガール萬吉 リガール千吉
一、漫談落語金語樓
一、ナンセンス 俺は水兵 六景全員
同 金語樓の兵隊 四景全員

船出帆定期

朝鮮郵船 北鮮新潟連絡船開始 △印八船客扱リ
新京丸、東鯛四、一〇二噸
定員 一等十二名、二等四十三名、三等百二十八名
雄基 三ノ日 午前六時發

羅津 三ノ日 午前八時着 午前九時發
清津 三ノ日 正午十二時着 午後五時發
新潟 五ノ日 七ノ日 午前十一時着 正午十二時發
清津 九ノ日 午前八時着 午前十一時發
羅津 九ノ日 午後二時着 午後五時發
雄基 九ノ日 午後七時着

北鮮橫濱直行 東京—清水—名古屋—阪神—關門—コース
△佐賀丸 羅津 日 雄基 日 清津 日
北鮮東京行 釜山—關門—大阪—名古屋—清水—橫濱寄港
長壽山丸 雄基十九日 清津二十日 元山二十三日
○遞行船 關門—名古屋—橫濱—清水寄港
盛京丸 雄基十月六日 清津八日 元山九日
西鮮東京行 關門—大阪—名古屋—清水—橫濱寄港
△江原丸 仁川十六日 群山十七日 木浦二十日
△咸鏡丸 新義州二十日 鎭南浦二十六日 仁川二十八日
北鮮名古屋行 釜山—博多—關門 阪神寄港
○陸軍運輸部御用船
立神丸 雄基十五日 清津十七日 元山十九日 釜山—博多—關門—神戶寄港
北鮮大阪行
榮江丸 雄基九日 清津十日 元山十四日
金剛山丸 雄基十六日 清津十八日 元山二十日
○南部線 釜山—關門—神戶寄港
西鮮大阪行
慶州丸 仁川十五日 群山十六日 木浦十九日
釜山丸 仁川十六日 群山十七日 木浦二十日
○北部線 博多直行—神戶川寄港
漢江丸 新義州十四日 鎭南浦十五日 群山十八日
漢城丸 新義州十七日 鎭南浦二十日 仁川二十二日
金剛山丸 新義州八日 鎭南浦九日 仁川十二日
敦賀行 新舞鶴—舞鶴—宮津—境寄港 延長
慶安丸 雄基二十日 清津二十二日 釜山—博多—長崎寄港
鹿兒島、清津行
錦江丸 仁川二十日 群山二十二日 木浦二十三日
○博多直行船 長崎寄港
櫻島丸 大連二十一日 仁川二十三日
西鮮清津行
平安丸 仁川五日 鎭南浦六日 釜山十九日
北鮮上海、青島行
平安丸 清津八月三日 釜山十三日
上海行 青島延長—群山—木浦寄港
平安丸 仁川 日 鎭南浦 日 釜山 日

青島行 安東—芝罘—大連寄港
會寧丸 仁川三日 鎭南浦三日
大連行
錦江丸 仁川十三日 鎭南浦 日
櫻島丸 仁川二十三日 鎭南浦二十四日
浦鹽行
金剛山丸 元山七日 清津二十日 雄基二十三日
△乘船賃金低廉船中食事付
△右ノ外臨時臨時船ヲ配船致シ船腹ノ潤澤ヲ取計ヒ居リマス
日本郵船定期出帆
歐州行 靖國丸 橫濱 神戶 門司 九月十五日 九月二十日 九月二十一日
桑港行 淺間丸 神戶 橫濱 九月十二日 九月十一日
濠洲行 熱田丸 橫濱 神戶 長崎 九月十六日 九月二十日 九月二十三日

朝鮮郵船株式會社 京城南大門通リ五ノ一 代表電話本局四一九五番
釜山支店 大倉町 電話四〇一三番
元山支居 海岸町 電話長一三四番
仁川出張所 港町 電話長三五一番
北鮮出張所 清津府北星町
京城代理店 朝鮮運送會社 電話四八〇〇番
鎭南浦代理店 朝鮮商工會社
仁川代理店 朝鮮運送會社
群山代理店 群山海運會社
木浦代理店 朝鮮運送會社
釜山代理店 大池回漕店
元山代理店 朝鮮運送支店
城津代理店 朝鮮運送支店
清津代理店 國際運輸支店
雄基代理店 [illegible]

大阪商船期定出帆
○臺灣、內鮮連絡優秀客船
北鮮阪神行 (門司經由) 急行 雄基午前十時發 ===每々日同十時着
貴州丸 武昌丸 河南丸 九月十二日 九月廿二日 九月廿七日
北鮮臺灣行
江蘇丸 清津、雄基、城津、興南 博多、長崎、鹿兒島、基隆 九月廿四日
大連內地直行 日滿連絡日發 朝鮮、滿蒙主要驛ニ於テ船車連絡
門司基隆直行 大連發 十午前 時 門司着 早朝
吉林丸 熱河丸 うらる丸 うすりい丸 扶桑丸 ばいかる丸 はるびん丸 [illegible]
高千穗丸 蓬萊丸 瑞穗丸 [illegible]

大阪商船株式會社 京城出張所
京城府南大門通三丁目一〇六 (案內所滿員?) 東京火災ビル四階
電話本局長一〇三〇番
門司より神戶行大型船便多數あり (基隆着翌々日午後一時) 詳細は左記御問合せ下さい
鮮內代理店・案內所
清津 雄基 羅津 國際運輸會社
釜山 釜山商船組
仁川 仁慶田組
ジャパンツーリストビューロー案內所 京城三越、平壤三中井、釜山三中井、安東大橋和

海洋社汽船 出帆廣告
○瑞山行 瑞山丸 日發 寄港地 聖灘代理店 鳴川運送店 三吉里、大湖芝、大山里
○仙掌行 萬里丸 日發 寄港地 南元浦代理店 池田回漕店 富里浦代理店 高商回漕店 仙常代理店 個回漕店
○唐津行 富山丸 日發 寄港地 孔浦里漢津南元浦富里浦
○白石浦行 千里丸 月十回 寄港地 白石浦代理店 白石浦運送店 牙元浦代理店
○海州行 太郎丸 隔日發 寄港地 海州代理店 朝鮮運送 延坪島
瑞山、唐津、仙掌富里浦、白石浦行仁川出帆ハ干潮二時間前思寄各港ヨリ仁川行ハ其他滿潮二時間前出帆トス
朝鮮海洋社 仁川府港町一丁目五番地 電話一三番・一〇一番

大阪商船仁川出帆
●阪神行 (船客御註意)
九月十二日 第三信洋丸 群山、尾道寄港
九月十二日 第三大寶丸 群山寄港
九月十五日 大昭丸 群山寄港
九月十八日 神安丸 海州寄港
九月十九日 第二福井丸 群山寄港
九月十一日 第三大資丸 道、海州寄港
●名古屋、東京行
九月九日 順吉丸 清水寄港
九月十一日 關東丸
九月 日 泰仁丸
●南浦、安東行
九月十四日 彥山丸
●海州行
九月十一日 順吉丸
九月十二日 第十六小野丸
內地各港及臺灣、北海道、支那、南洋、南北米、亞弗利加、歐州、濠洲等の各地行旅客貨物取扱致候
大阪商船株式會社 仁川代理店

朝鮮汽船出帆廣告
釜山出帆
馬山行 (急行) 每日午前九時半 每日午前八時半
麗水行 (急行) 每日午前十時 午後二時
木浦行 各港寄港 每日午後一時
元山行 隔日午後五時出帆
巨濟島行 六月二十日
鬱陵島線 一月中出帆
江口行 一日六日十五日廿日廿九日
木浦出帆 日夜半十二時出帆
濟州行直航線 各港寄港 每日午後八時
濟州島行廻線 寄數日午後七時
西廻り 二六日十二日廿日
東廻り 十六日二六日廿日
株式會社 慶田組 四二番・二一番 (出荷) 七二番・九八四番 (回漕) 二〇番 (宿舍) 二七八番 (現場)

內鮮運輸仁川出帆
阪神行 『在港』
△第一隆取丸 九月六日、七日
阪神行
△美容丸 九月八日、八日
阪神行
△太加丸 九月十 日、十日
阪神行
△第六十良友丸 九月十四日、十四日
△彥島丸 九月十八日、十九日
仁川港町四丁目 內鮮運輸組 電話六八八番

九州郵船株式會社 出帆廣告
釜山出帆
博多行
珠丸 每日午後十一時出帆
對馬壹岐、長崎行
博多丸 每月四日九日十四日十九日廿四日廿九日午後二時出帆
詳細ハ左記ヘ御照會被下度候
釜山第一棧橋 九州郵船株式會社出張所 電話二四一一番

仁川出帆 (代理店日鮮海運會社)
大連直行
東祥丸 九月十七日
鹿兒島、三角、長崎、博多行
東祥丸 九月十一日 九月十二日 九月十三日

新義州・安東出帆 (代理店日鮮海運會社)
仁川經由、九州行
東祥丸 九月二十日 九月二十一日
詳細ハ左記ヘ御問合セ被下度候
仁川府本町四丁目 日鮮海運株式會社 電話長千〇番・長一〇八番

●醉った! よわった! ノーシン! のもう!!

明治コナミルク (赤罐)

御愛用者へ大景品進呈!

明治のコナミルク(赤罐、金太郎印、子供印)パトローゲン及明治の各種ミルク並罐右の內一罐御買上毎に抽籤券一枚と六等景品呈上

1等 二〇〇本 (左記の內何れか御希望の一品) 乳母車、ベスト寫眞機、ポータブル蓄音機、桐簞笥、辷り臺、姿見鏡臺、純絹紋パレス(着尺)
2等 三〇〇本 (左記の內何れか御希望の一品) スーツケース、バイタランプ、鏡臺、美術置時計、柱時計、パラソル、レフシー映寫機、子供自動車、三輪車、ベビー股セット、ネンネコ
3等 五〇〇本 (左記の內何れか御希望の一品) オシメカバー、獨逸人形、吸入器、電氣スタンド、子供用純毛布、ベリーセツト、番茶セツト、高級玩具、文房具セツト、アリメント
4等 一〇、〇〇〇本 明治パトラー
5等 八九、〇〇〇本 明治ミルク洗粉
6等 一、〇〇〇、〇〇〇本 特製赤ちやん石鹸

締切 昭和十年九月三十日
當籤發表 昭和十年十月一日

● 抽籤券は發表まで御手許に大切に御保存下さい

締切迫る!

全部取扱店及配達店にて差上げます 品切れとならぬうち早目に御求め願ひます
御愛用者の特別優待は一、〇〇〇、〇〇〇

明治製菓株式會社